PRIMER AÑO — Núm. 106. | PORTE PAGADO | Dirección, Redacción y Administración: AVENIDA DE MAYO 769 | Buenos Aires, Martes 18 de Abril de 1916

Todas las cartas destinadas a la Redacción deben ser dirigidas al Director.

Como el diario no puede responsabilizarse por los manuscritos que se le envíen, ruega a los autores guarden copia de ellos.

Dirección Telegráfica: EPOCA; Buenos Aires

Teléfono: Unión Telefónica 5194, Avenida

La Época

Biblioteca de la Universidad FCS La Plata

PRECIOS DE SUSCRIPCION:

CAPITAL
Un mes 1.70 $ m/n. — Tres meses 5 $ m/n. — Seis meses 10 $ m/n. — Un año 20 $ m/n.

PROVINCIAS
Un mes 2 — Tres meses 6 — Seis meses 12 — Un año 24

EXTERIOR
Un mes 2 $ oro — Tres meses 6 $ oro — Seis meses 12 $ oro — Un año 24 $ oro

Número del día 0.08 — Número atrasado (dentro de los 30 días) 0.20 — De fechas anteriores 0.50.

LA EPOCA se envía directamente por correo a toda persona que lo pida acompañando el importe correspondiente. Los pedidos de suscripciones para el interior de la República se atenderán por cualquier número de días a razón de 0.08 por ejemplar.

VEASE EN LA PÁGINA 16 LA INFORMACIÓN DE ÚLTIMA HORA

18 DE ABRIL DE 1916

Los del llano

Nos parece inoficioso inquirir recónditos orígenes al triunfo radical, ni buscar factores secretos de un hecho evidentemente derivado de ciertas condiciones colectivas bien perceptibles. Se puede decir que la victoria radical fué una consecuencia de la acción molecular de un pueblo, aplicando al caso una expresión muy perspicazmente usada con otro motivo. De largo tiempo atrás venía realizándose una modificación íntima de la opinión pública; aparejábase el terreno para operaciones políticas fatalmente exigidas por la evolución del país. Sincrónicamente, la Unión Cívica Radical, siguiendo con atención vigilante el desarrollo de las cosas, almacenaba las grandes reservas cívicas que habrían de reclamar las circunstancias en un momento dado, y practicaba una propaganda de ideas metódica y tenaz. Las elecciones de 2 de abril, verificadas bajo el imperio de una ley que garantizaba la libertad del sufragio, dió la ocasión esperada para resolver un estado de cosas cuya prolongación hacíase cada vez más difícil. La situación hizo crisis, resolviéndose, lógicamente, por la victoria radical. Ese es el secreto del triunfo. Una posición asumida por la opinión pública y nada más.

Cierto que en ella han colaborado factores, a cuya actividad y energía debe rendirse homenaje. Pero ninguna fuerza arcana; ninguna mecánica complicada y obscura le ha prestado su concurso poderoso y furtivo. Lejos de ello, la campaña electoral reciente ha permitido presenciar el libre juego de un poderoso mecanismo democrático funcionando bajo la claridad del sol y a la vista de todo el mundo.

Aunque hay alguien, en efecto, que podría reclamar a justo título el agradecimiento por su decisiva colaboración. Algunos, muchos, para ser exactos. Pero esos, en verdad, son de los que están siempre listos a la hora del sacrificio y se ausentan en el momento de las recompensas. Nos referimos a nuestros correligionarios todos. A esos abnegados ciudadanos, viejos compañeros de la primera hora algunos, más recientes pero no menos leales los otros, que han venido luchando desde abajo, desinteresados y resueltos, al servicio de un ideal común. En la capital y en las provincias se ha luchado desde el llano. Si la lucha era fácil en alguna parte, fué ardua y peligrosa en casi todas. Nada pudo vencer, empero, el nervio, la energía y el entusiasmo partidario de esos ciudadanos. Perseguidos en sus vidas y sus haciendas, constantemente acechados por oficialismos soberbios y violentos, hostilizados en toda forma, amenazados en sus personas y en las de los suyos, los radicales de algunas provincias no cedieron ni se doblegaron. Con frecuencia, con dolorosa frecuencia, recibíamos la noticia de que algún digno correligionario del interior había pagado con su sangre la leal adhesión a sus ideales. Pero en ningún momento esas noticias infundieron desaliento en las filas. Por lo contrario, es en las provincias más duramente oprimidas por situaciones delincuentes, donde se ha sostenido la lucha con mayor valor y energía. No contaban con el triunfo, sabiendo que se batían contra la ilegalidad, el fraude y la violencia. A pesar de eso—o por eso mismo—libraron la buena batalla sin efugios ni evasivas.

Son esos correligionarios del llano los que pueden reclamar títulos al agradecimiento nacional. Mas no lo harán; su patriotismo desinteresado admite como exclusivo galardón de sus esfuerzos la satisfacción del deber cívico cumplido. No están ellos presentes a la hora de las apoteosis, ni de los premios. Han vuelto a la fecunda tarea diaria, después de haber contribuído a la victoria. Estarán presentes cuando el partido reclame nuevamente su concurso.

EXPORTACION DE CABALLOS Y MULAS

Mañana por la tarde o el jueves temprano saldrá del dique 1 el vapor inglés Winifredian, con 2.200 mulas, embarcadas por cuenta del gobierno británico y con destino a las Indias.

Esta es la remesa más importante que se embarca en nuestro puerto desde hace muchos años.

El 25 o 26 del corriente saldrá de ésta el vapor inglés Hortensius con una remesa de 250 caballos, destinados para el ejército francés.

Los servicios de la Prefectura

La oficina de ultramar y cabotaje permanecerá abierta al público los días 20, de 9 a 12 m. y 22 de 12 a 6 p.m.

La jefatura queda facultada para despachar buques que tengan urgencia de zarpar los días 20 y 21 de 12 a 6 p. m.

En milagro de San Patricio

El señor Gabino Salas, ministro de gobierno del señor Ugarte, es, pese a su cargo, un caballero agradable y uno de los hombres que visten mejor en el país. Aparte de esos méritos, el señor Salas posee otras cualidades, indiscutiblemente; pero por el momento, y para presentación, nos bastan las enunciadas.

Se cuenta que poco antes de las elecciones del 2 de abril, el ministro de gobierno del señor Ugarte se propuso conquistar para su partido al electorado de cierta estación Portela, ubicada sobre la línea del Central Córdoba. Sabíase que la población del paraje componíase, ante todo, de irlandeses, sospechándoseles, por tradición de raza, adversos al gobierno. Pese a tal fama, el señor Salas apareció un domingo en Portela. Celebrábase alguna fiesta local y el vecindario recibió en masa al ministro. Rodeado de todos los O'Donogan, O'Connor y O'Connell locales, el señor Salas comió en mesa larga, al estilo caballeresco-campestre del caso. Armada una modesta jugada de taba — los irlandeses son aficionados al "hueso"—el ministro se dejó ganar [illegible] pesos por todos los Paddy locales. Regresó a La Plata fatigado y contento. La catequización de los irlandeses iniciábase bien. Al domingo siguiente estaba otra vez el señor Salas en Portela. En hábitos elegantes de "gentleman-farmer" paseó por el pueblo, repartió cigarros entre los más conspicuos vecinos de la localidad, y acompañado de O'Donogan, O'Connell y Swifte, oyó misa en la capilla del pueblo, consagrada, naturalmente, al santo patrono de la Verde Erin, el glorioso San Patricio. El vecindario adeudaba todavía un pico al constructor de la capilla; rumboso el ministro pagó el pico o lo hizo condonar mediante una subvención; el caso es que la deuda fué cancelada. La popularidad del señor Salas subió como la espuma entre los irlandeses de Portela; el radicalismo estaba allí desbancado. "Portela soy yo"— solía parodiar, sonriente, el señor Salas, en las conversaciones de la "Estancia". Hasta el señor Ugarte, pese a su escepticismo, llegó a creer que Portela era el señor ministro Salas. Entusiasmado, dispuesto a remachar el clavo, aquél se sobrepujó a sí mismo. Una mañana los piadosos vecinos de Portela recibían una magnífica, gigantesca, pintada, dorada y deslumbradora imagen de San Patricio. Era un regalo del ministro.

Hecho eso, el señor Salas descansó. Las elecciones en Portela eran suyas.

—Tengo la garantía personal de San Patricio—solía afirmar con sonrisa volteriana en círculo de amigos...

El escrutinio de la elección asigna el triunfo a los radicales en las dos mesas de Portela. El señor Salas no se explica el misterio y sospecha que sus buenos amigos los O'Donogan, O'Connell, O'Connor no han hecho honor a la garantía del glorioso San Patricio. Opinamos lo contrario. A nuestro piadoso juicio, el santo no ha querido complicarse en la política ugartista. Hizo el milagro de cambiar las pecadoras boletas...

MAS ORO

Procedente de Londres, llegó hoy a nuestro puerto el paquete inglés Highland Rover, habiendo traído 30.000 libras para el Banco Británico.

En el puerto de Montevideo desembarcó 70.000 £ para una Banco de esa plaza.

EL DÍA POLÍTICO

REFORMA ELECTORAL JUJEÑA

Las exigencias imperiosas del ambiente político, las nuevas prácticas que se han venido creando en nuestras costumbres electorales, hasta depurar en la medida de lo posible las malas artes que tenían arraigo y daban origen a gobiernos electores y oficialismos creados encastillados en el fraude, en el cohecho y la extorsión, por desgracia no han llenado todavía el escenario todo de la república.

Existen provincias que, como las de Jujuy, Catamarca y La Rioja, se debaten aún en defensa de vicios anacrónicos, se atrincheran en los moldes del antiguo régimen y tratan de impedir que el soplo purificador de la conquista cívica implantada por la ley Sáenz Peña lleve a los confines del país el hálito regenerador de la conciencia popular libremente emitida y eficazmente garantizada.

Consignar tales cuestiones después de los grandes actos electorales nacionales y provinciales que hemos presenciado en los últimos años, afirmando con el veredicto incontrarrestable de las urnas la capacidad cívica del pueblo para elegir sus mandatarios y representantes, parece un hecho inconcebible y es, sin embargo, una amarga realidad.

Reclamando el voto secreto, demandando garantías efectivas de libertad, en una palabra, solicitando la reforma de la ley electoral provincial, debe apersonarse al gobernador Pérez, de Jujuy; una comisión de la Unión Cívica Radical compuesta por los doctores Teófilo Sánchez Bustamante, Ernesto Claros (hijo), Raúl Bertrés, señores Froilán Calvetti, Justo B. Inchausty e ingeniero Mario Romano, para poder concurrir a los comicios de renovación del P. E. el 4 de junio próximo.

La Unión Cívica Radical de Jujuy está en condiciones de afrontar con éxito esta nueva prueba, y al presentarse solicitando la reforma electoral es concorde con actitudes anteriores, alistando sus huestes para disputar el triunfo de sus doctrinas y principios, a donde hubiere un comicio abierto respetando la voluntad ciudadana.

☼ ☼ ☼

SEÑOR FEUDAL

La ley electoral que prohibe a la docencia argentina intervenir en la vida pública, nada puede con el presidente de cierta universidad, que abandona la casa de altos estudios para lanzarse a las breñas nativas como un simple agente electoral. Pero basta que un modesto empleado formule a pleno sol sus anhelos, para que los imperativos de la ley le condenen. Hay en ello una flagrante injusticia que la Unión Cívica Radical ha de extirpar, cuando desbroce la heredad del país y trace los surcos de una nueva vida. Sería complicar nuestro credo de porvenir con el pasado nefasto si no diéramos a los argentinos garantías de libertad física y doctrinaria, dentro del respeto y de la justicia humanas.

Decíamos que la prohibición no comprende a los mentores del régimen, siendo el colmo de esta parcialidad el caso que planteamos. Seríamos los primeros en aplaudir el rasgo del senador vitalicio si el hombre fuera a los andurriales de su solar a levantar el alma de sus conciudadanos, prestándole siquiera por un momento la luz providente... de su cerebro. Mas el hombre va a envilecer el corazón de los montañeces humildes, con promesas y prédicas negativas en contra de la civilidad y de la escuela primaria. Así, en los valles remotos de su feudo, ha dicho que la Unión Cívica Radical, es un peligro porque va en contra de los hogares, de la propiedad y de la religión.

Obran en nuestro poder cartas de ancianos venerables y jóvenes fogosos que no pueden mentir. Y todos se admiran que el señor descienda del sitial ilustre para envenenar con diatribas y errores preconcebidos el corazón de su pueblo. Una de esas epístolas dice que las montañas, que él cantara en tiradas ripiosas, estuvieron a punto de animarse en una protesta de gigantes.

Por otra parte, no nos admira ni la prédica inferior, ni las ausencias punibles. Ello obedece a la escuela de esa política que se derrumba. No nos asombra la inconducta del padre de la flamante universidad, como no nos inmutan sus prosas de amapola, ni los ditirambos de los poetas menores que lo cantan. Pero sí nos duele que uno de los formadores de la juventud argentina se traslade a sus serranías a declamar improperios en contra de la cultura cívica y a cantar vidalitas a la vieja dinastía.

☼ ☼ ☼

CARTELES...

El ugartismo se entretiene en proyectar carteles... Es una diversión más inocente y fácil que forjar candidaturas presidenciales.

Ahora prepara uno, con el propósito de hacerlo pasar por radical... Será fijado, según nuestros informes, el jueves santo y está destinado a sublevar el espíritu religioso de los católicos.

Se trata de una parodia de la pasión, en la cual Jesucristo será el doctor de la Torre.

De dudoso gusto, como se ve, pero sobre todo de una innocuidad risueña!

☼ ☼ ☼

ELLOS SE JUNTAN

Santiago del Estero ha sido honrado por la conjunción de varios astros políticos, llegados allí siguiendo órbitas diversas, pero movidos por la misma fuerza elemental: el odio al radicalismo. Han formado así una significativa constelación los señores José Arce, Zoilo Cantón, Lisandro de la Torre, Adrián Escobar y Castañeda Vega, reunidos para presidir las elecciones complementarias del último domingo. La cacería de electores, la miserable compra de votos, la presión ejercida, como es de uso, a mansalva y sobre indefensos paisanos, el fraude vulgar y la trampa pícara y mal encubierta, han florecido en Santiago, como en terreno propicio, cultivados por manos habituadas y peritas. Cierto es que el señor de la Torre no concurrió personalmente, pero estuvo presente en espíritu, mediante un telegrama ansioso e imperativo enviado la víspera a sus amigos: ¡rodeen a Castañeda!

Quedan así reunidos en fraternal cooperación todos esos señores, ratificando de ese modo sus tradicionales vinculaciones. Hay entre ellos tal solidaridad, casi diríamos histórica, que su [illegible] no puede asombrar sino a quienes han hecho caudal, para su propaganda, de calumniosos "pactos" atribuidos a los radicales. Corre el tiempo, y no [illegible] cierto largo, encargándose de poner en claro dónde están en realidad los contratantes, y cuál es el manjar a repartirse. Ahora se vé con claridad que cuando acusan a los radicales de "pactar" con el doctor Zoilo Cantón, o con el senador Vidal, lo hacen porque les duele perder, aún en hipótesis, tan valiosos y apreciados amigos. Pero tengan confianza: ya se sabe que, al primer llamado, están listos para acudir a defender la vieja bandera: ahí están, todos juntos, en Santiago del Estero.

En las escuelas normales

La indisciplina del personal

Procedimientos para evitarla

Dos incidentes más se han agregado a la numerosa lista de los producidos en las escuelas normales en años anteriores. Eso quiere decir, sencillamente, que la dependencia de esas instituciones encargadas de formar maestros, no tiene mayor importancia, cuando en su organismo vive la indisciplina. Las escuelas de San Justo (Santa Fe) y Rafaela (Mendoza), han dado, nuevamente, pie a la murmuración que de tiempo atrás se viene acrecentando contra las escuelas normales del interior, creadas y sostenidas con fines completamente distinto: dar mayor número de docentes al país, por un lado y favorecen influencias políticas, por otro.

Y es tanta la indisciplina reinante que parece no haber procedimiento satisfactorio para llenar las funciones correspondientes a las distintas autoridades. Lo ocurrido en Rafaela, no es primer caso en la república. Llega el inspector encargado de levantar la investigación sumaria y los ojos de ambos bandos se fijan en sus menores actos para aplaudirlos o reprobarlos, según la persona con quien sale, come o conversa. Los padres de familia ante tal actitud se niegan a declarar, otros retirar a sus hijos de la escuela; los profesores interesados en el conflicto comunican a la prensa de la capital sus impresiones con respecto a la parcialidad del sumariante; éste suele ser trasladado a la capital para ser cambiado por otro inspector, pero la escuela normal donde se han producido los incidentes, continúa indisciplinada, dando mal ejemplo a la sociedad, a los alumnos y al país en general. Nada hay que afecte más a la organización de los establecimientos de instrucción pública, como la disciplina. El elemento que obtiene su título en esas escuelas, donde reina siempre la anarquía, al obtener un cargo en las escuelas comunes, nacionales o provinciales, en vez de ser el maestro consagrado, estudioso, sin otra dedicación que su labor, emplea el tiempo en observar los actos de los superiores, en popularizar sus sentimientos en contra de todas las disposiciones, en indisciplinar al resto de los maestros, pues las protestas hallarán siempre campo propicio para germinar, y la enseñanza es la directamente perjudicada.

No es necesario hacer mayores averiguaciones para comprender fácilmente el origen de los hechos de indisciplina producidos en las escuelas normales del interior; ellos responden, forzosamente a dos únicas causas: intervención de la política, representada por el apoyo de gobernadores, senadores o diputados nacionales, o incompetencia clara y manifiesta, de parte de uno de los litigantes, desconociendo en absoluto las funciones del maestro y su influencia moral y social.

Incidentes producidos en establecimientos de educación, cualquiera sea la categoría a que correspondan, son el peor ejemplo de falta de consideración y respeto a la penosa tarea del docente. No puede concebirse en forma alguna, que un director, vicedirector, profesor dé el pernicioso ejemplo de actos incultos en una escuela, pues ello va en contra de la enseñanza moral que ha de ser la característica definida de la instrucción pública. Si las escuelas hubieran de preparar solamente elementos instruidos, pero faltos de las condiciones morales necesarias a toda persona culta, sin importancia no sería tan eficiente.

Falta en la instrucción secundaria y normal: una organización tendiente a subsanar todas estas irregularidades; el ministerio de instrucción pública debiera tener bien precisado, el valor intelectual y moral de cada miembro del personal de sus escuelas, hecho por los directores y por el cuerpo de inspectores, para establecer terminantemente la disciplina necesaria en cada una de las instituciones a su cargo. En las escuelas no puede admitirse, bajo ningún concepto, profesores sin suficiente preparación científica y técnica y las condiciones consiguientes de moralidad.

Para asegurarse de ello, no bastan los diplomas y certificados; debe hacerse que los directores visiten continuamente las clases, observando al profesor, y anotando las ventajas e inconvenientes de su enseñanza, el cuerpo de inspectores, a cuya influencia correspondería las virtudes o defectos de la enseñanza, debiera ser aumentado, visitar, continuamente a las escuelas y colegios, observar las condiciones directivas de cada empleado correspondiente al cargo, los procedimientos de enseñanza, el ascendiente intelectual y moral de cada miembro del personal dirigente, firmar planillas de concepto, renovándolos cada año, según las modificaciones personales, y tener así un archivo que haría innecesario, casi siempre las investigaciones sumarias, pues un empleado, sabiendo el concepto que le merece la superioridad, difícilmente promoverá incidentes que habrían de resultarle perjudiciales.

Eso es lo que hace en las escuelas primarias, a cuya organización y disciplina no puede hacérsele críticas en contra y mientras el ministerio no introduzca las reformas consiguientes, los incidentes desfavorables al buen nombre de los establecimientos de educación, se han de producir continuamente, en perjuicio de los alumnos y de la instrucción general.

LA NOTA DEL DIA

LA MUERTE DE PANCHO VILLA

Una vez más ha corrido el rumor de la muerte del famoso guerrillero mejicano Pancho Villa. Según la nueva información, el cadáver ha sido hallado cerca de una aldea del estado de Chihuahua, donde tuvo lugar, hace pocos días, un combate entre las fuerzas expedicionarias norteamericanas y las bandas revolucionarias del caudillo.

Si la noticia se confirma, es posible que la situación interna de Méjico sufra una transformación favorable, pues con Villa habrá desaparecido la causa principal que ha mantenido a aquella desdichada república en honda conmoción durante estos últimos años. Además, con la desaparición de aquel jefe habrá desaparecido la circunstancia que motivó la intervención de las tropas norteamericanas, y el retiro de éstas disipará el peligro de un conflicto internacional que se ha temido hasta ahora.

No será de extrañar, empero, que la muerte de Villa resulte una de las tantas fábulas que se han hilado en torno a la personalidad inquietante de aquel audaz aventurero, una fábula inventada con el fin de hacer menos encarnizada la persecución de que era objeto, echando mano de esa estratagema que por cierto no es nueva en la historia de las luchas civiles americanas.

De todos modos, la nueva versión ha puesto una vez más en evidencia como figura de actualidad al revolucionario mejicano, cuyas hazañas y cuya audacia lo pintan como un hombre extraordinario a pesar de sus crueldades, de su ambición y de su ignorancia.

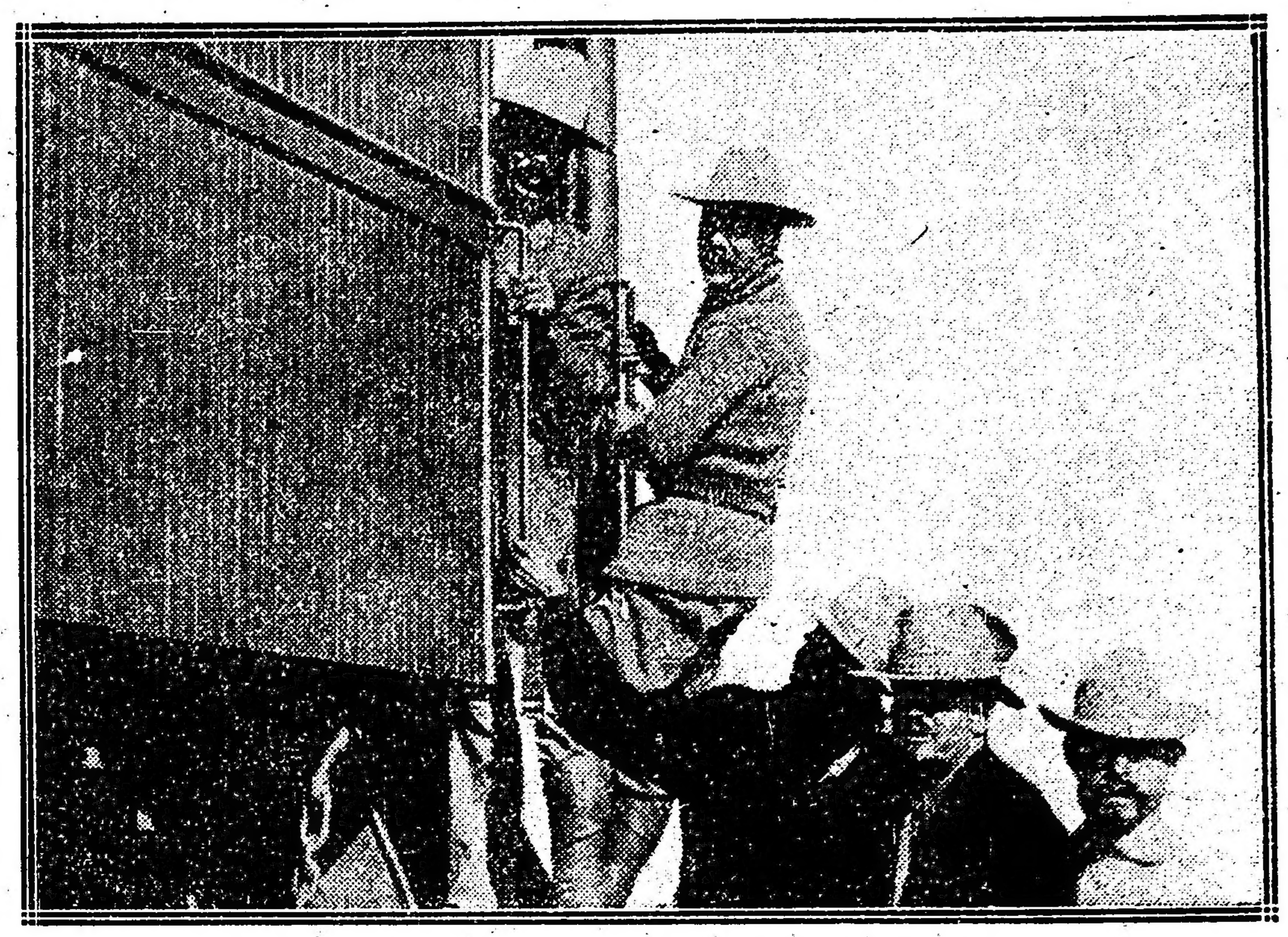

El general Villa en la portezuela de un tren tomado a los federales, cerca de ciudad Juárez

Otra fotografía del caudillo rodeado de sus oficiales, explorando el terreno en que se encuentran

CATASTRO DEL MUNICIPIO

Los trabajos de triangulación

La municipalidad, de acuerdo con el estado mayor del ejército, ha iniciado el catastro de la ciudad propuesto por el secretario de obras públicas en la forma que dimos a conocer oportunamente. El comienzo de la obra se ha realizado con la triangulación de primer orden, tomando los vértices más importantes de la ciudad que están de San Fernando a Flores y Quilmes. Los trabajos de triangulación se llevan a cabo con bastante dificultad, debido a la extensión de los arbolados y la altura de los mismos. No obstante, con los elementos de que dispone el estado mayor del ejército se espera allanar toda dificultad y seguir adelante la obra iniciada.

A esta triangulación de primer orden seguirán las de segundo, tercero y cuarto, entrando cada vez más en la ciudad hasta marcar las calles una forma y las diversas manzanas que las componen.

NOTAS DE LA GRAN GUERRA

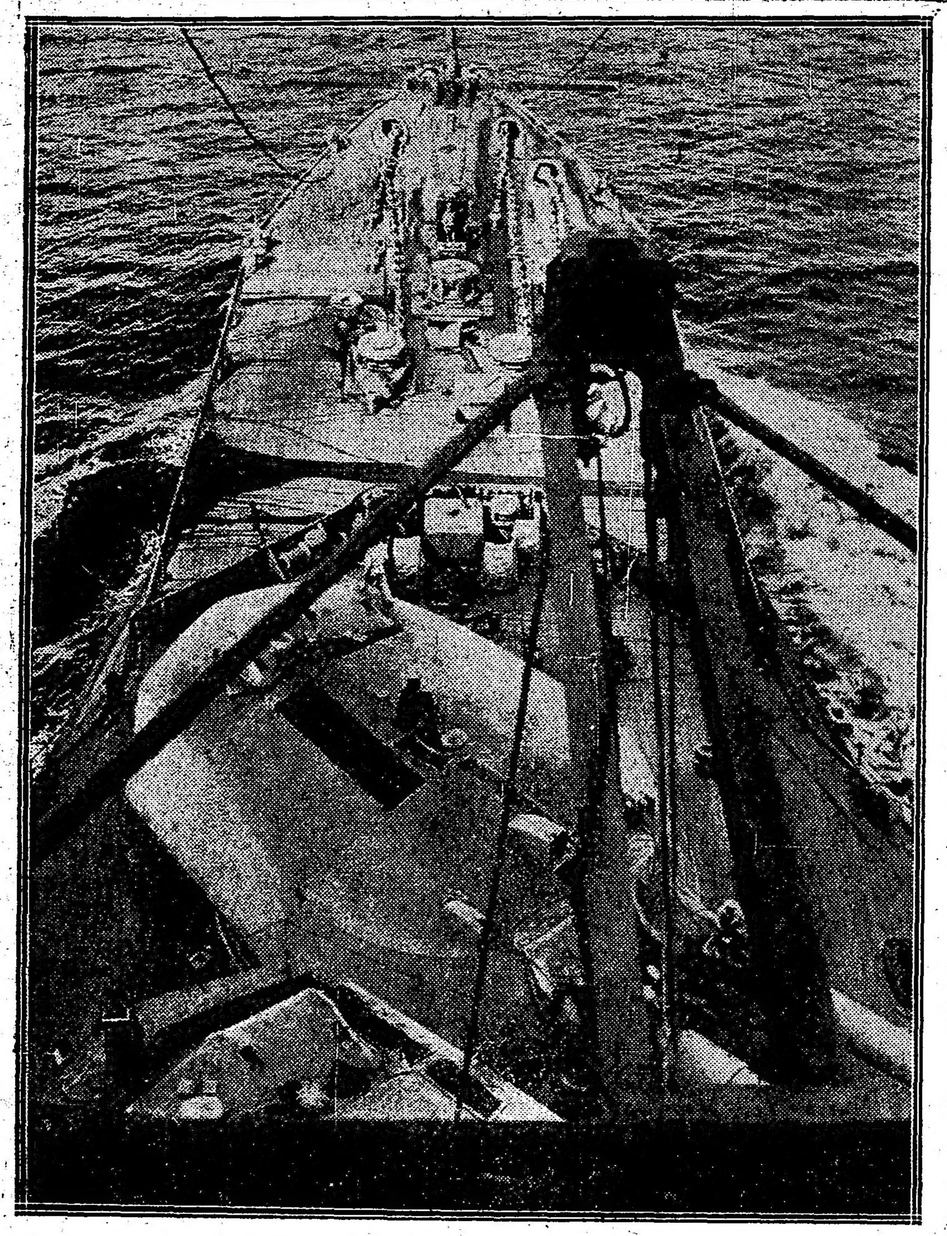

Acorazado británico en plena acción de combate

La asistencia en la guerra

Con frecuencia han proclamado filósofos unilaterales, o aquellos que en nuestro tiempo intentan envolver con una capa de ciencia su egoísmo personal, el llamado "derecho del individuo", que afirma en absoluto el principio de la propia personalidad. El enérgico sermón de la guerra ha vuelto a reclamar los fueros de la primitiva verdad y de la antigua moral cristiana del amor a Dios y al prójimo. Y todos los ricos tesoros de puro cristianismo y limpia virtud albergados en el pueblo alemán han tenido de nuevo ocasión de desplegar su actividad de un modo inesperado en obra ejemplar.

Todas las clases sociales se han confundido en intereses del fin común, acumulando sus sacrificios y sus actos de amor. Y la corte real no goza a este respecto de privilegios comparada con el hogár del modesto ciudadano.

El sistema del racionamiento de pan por medio de bonos, que limitan el máximum del consumo, se aplica también en la corte y en todo su rigor. En ella se observan también las prohibiciones de los días sin carne y de los días sin grasas. Y estas reglas no sufren excepción ni aun en el caso de la presencia de invitados en la mesa real.

No es, por tanto, extraño que el pueblo demuestre su confianza entera y su amor sincero a la casa reinante, y que se dé el caso que una humilde mujer escriba a la kronprinzessin una carta, en la que cándida y casi infantilmente le comunica sus experiencias de "cómo se pueden obtener tantas libras más de manteca". La subscriptora de la carta parte del supuesto exacto, que la corte no se da al ilimitado goce de la vida, sino que trabaja en serio y se sacrifica por la amada patria común.

Acaso estuviese enterada esta buena mujer de un soldado, que la kronprinzesein visitó recientemente un lazareto en Charlottenburg, recorriendo con detención todo el recinto y prodigando consuelos a oficiales y soldados, regalándoles flores y cigarros y haciendo que le contaran sus aventuras e impresiones.

Este modelo corresponde al espíritu de todo el pueblo. En general se dan a los militares que vuelven a la patria, a los que vuelven con licencia como a los inválidos, cien mil muestras de la mayor consideración y respeto. Se les quiere hacer evidente este sentimiento por pequeñas atenciones que no se les regatean, como por ejemplo cederles el turno en las compras que hacen, aun en los casos de grandes aglomeraciones, como sucede delante de las tiendas que despachan mantecas o bien cediéndoles el asiento en los tranvías, etc., etc.

Los graves problemas de la asistencia preocupan a los espíritus serios y fomentan un gran número de hermosos actos.

"Regalos de navidad para nuestros soldados". Este fué el lema en las semanas pasadas de la Asociación patria de mujeres. Cada miembro de la asociación recibió una tarjeta especial, que tenía que adjuntar a los donativos. Y más de tres y medio millones de estas tarjetas se repartieron por el país, respondiendo los resultados de éstas a la esperanza. Pero el gran trabajo era el ordenar y expedir los regalos recibidos. Cada cinco objetos se reunían en un paquete y cada cinco paquetes llenaban un saco que se enviaba a los organismos oficiales receptores encargados de su remisión. De especial cariño gozaron los solitarios en el mundo, los soldados sin parientes ni familia. Una proclama decía: "No los conocemos, pero, sin embargo, una corriente de simpatía nos une con ellos, que por nosotros saben morir, cuando el turno les llega. Tristes contemplarán cómo sus dichosos camaradas con alegres risas desempaquetan los regalos de sus familias. ¡Solos! ¡Qué palabra más triste! ¡Acordáos de ellos! ¡Enviadles regalos de navidad! Grandes y pequeños. ¡Cualquier donativo es acogido con gratitud!" El delegado de la oficina oficial encargado de la admisión de paquetes ha vuelto de su viaje a Serbia, entusiasmado de la acogida que le hicieron los soldados, que le festejaron como un opulento donante. La obra del delegado es garantía, por el solícito cuidado que pone en práctica, de que los donativos llegarán a tiempo a su destino.

Una forma particular de beneficencia ofrece el municipio de Berlín, que ha organizado una exposición de paquetes a enviar a los soldados en campaña, en la cual toda mujer de un soldado tiene libertad para escoger un paquete conforme a los gustos y necesidades del destinatario y a adjuntarle la dirección de su marido, incluyendo un cariñoso saludo.

También en las escuelas se recolectan regalos de navidad con destino a los soldados. El periódico "Germania" refiere una visita al Liceo de las Ursulinas de Berlín y cuenta el siguiente sucedido: "En uno de los grandes y claros pasillos apercibí junto a la entrada de una clase un letrero que decía: "Hoy martes, día de puros y cigarrillos". Me enteré que el tal letrero indicaba que se recogía tabaco para los soldados y que cada día se colocaba un nuevo letrero con nombres de otros artículos. Las colegiales recolectan todo aquello de que puede necesitar un soldado: tabaco, chocolates, mazapanes, nueces, pañuelos, jabón y tohallas, papel de cartas, cuadernos de apuntaciones y lápices tinta". Al lado de estos pequeños donativos, avalorados sin embargo por la intención de los donantes, se muestra también la duradera obra de asistencia en grande escala, de la cual tantas veces hemos hablado. Ahora se ensaya el extender la asistencia a los universitarios víctimas de la guerra, que ciertamente han merecido el mismo cuidado que los trabajadores manuales. Dado que la ley de inválidos toma por base de computación, según el grado de incapacidad, para medir la renta a satisfacer, no la categoría social, sino el rango militar, queda en este terreno mucho por hacer a cargo de la Federación académica de asistencia, que quiere ser la consejera desinteresada de los universitarios, procurándoles ocupación y colocaciones y facilitándoles sus gestiones con las autoridades.

La asamblea de la Caridad celebrada en Barmen recientemente, discutió los nuevos deberes que la guerra le impone y dió en una exposición de asistencia de heridos y enfermos en la guerra, una muestra de los éxitos y tendencias de la caridad católica.

De igual modo la junta general de la asociación de San Vicente y las asambleas de caridad, que en todas las diócesis se han celebrado, han revelado los mismos nobles motivos en la obra de la asistencia, y fueron incentivo de actos católicos de amor al prójimo. En Breslau pronunció el mismo príncipe-obispo monseñor Adolf Bertram, una magnífica plática, invocando el ejemplo del Santo Padre, que en un escrito alabó el caritativo trabajo realizado durante la guerra en las diócesis de Breslau y cuya eficaz obra en todos los países que sufren los males de la guerra, deberá quedar siempre como resplandeciente ejemplo.

Seguramente, al ver cómo Alemania con amor y espíritu de sacrificio se prepara en vista de las navidades, pueden aplicarse a nuestro país las hermosas palabras del poeta cristiano del norte Johannes Jorgonsons: "Las ramas del árbol del Cristianismo se inclinan doblegadas por el peso de las obras de amor que en ellas maduran".

Johannes Mayrhofer.

Los nuevos monoplanos alemanes "Fokker"

Desde hace algunos meses, nuevos aparatos alemanes de tipo monoplano se hacen notar por sus buenas cualidades. Los "Fokker" de grandes dimensiones reemplazan poco a poco a los "taubes" de los primeros días, de los que no han quedado más que la cola, ornamental sobre todo que les da apariencia de grandes pájaros.

El aparato "Fokker" está movido por una hélice blindada que hace mover un poderoso motor de 150 caballos como minimum. El monoplano posee así una velocidad en marcha horizontal muy grande, que los alemanes estiman de 180 kilómetros por hora. Su velocidad ascensional es excelente, le bastan unos diez minutos para alcanzar 2500 metros.

Los alemanes sacan de este "Fokker" una justa gloria. Sin embargo conviene decir para ser verídico que no es de su cerebro de donde ha salido. El aparato de que tratamos ha salido de una serie de copias, adaptaciones y felices transformaciones de los monoplanos franceses e ingleses. La máquina que imaginó el gran aviador Garros y sobre la cual era a la vez piloto y combatiente, guió principalmente a los constructores alemanes. Estos adoptaron en primer término el dispositivo que les permitía a Garros tirar a través de la hélice y atacar así de frente a los aviones adversos.

Alemanes y aliados siguen sistemas opuestos en sus operaciones.

Una conocida personalidad comercial americana, que regresó a Nueva York, el domingo último, después de una larga estancia en Francia e Inglaterra, fué entrevistada por un redactor del periódico "The New York American", al cual le hizo las siguientes manifestaciones con respecto al ataque germano contra Verdun:

"La experiencia adquirida en los meses de campaña, ha enseñado a los generales franceses muchas cosas. A ello se debió el que en los primeros momentos de la ofensiva alemana contra Verdun se creyese que se trataba solamente de un amago y no de un ataque en forma.

"El formidable ataque contra Verdun en los dos primeros días tenía el carácter de una seria amenaza, encaminada a lograr que se retiraran tropas inglesas y francesas de los sectores de Ipres y Bélgica y una vez debilitada la línea en dichos lugares, iniciar entonces con poderosos elementos concentrados al efecto la ansiada operación, siempre presente en la mente de los alemanes, de abrirse paso hacia Calé.

"Hay esta diferencia entre el sistema de ataque inglés y el germano: cuando el estado mayor general proyecta un amago de ataque para engañar al enemigo, a los oficiales subalternos se les hace creer que se trata de una cosa seria y grave, que hay que esforzarse y de aquí que esos oficiales den el ejemplo y tanto ellos como sus soldados se baten como fieras.

"En cambio cuando los generales ingleses solo van a amenazar una posición, se les hace saber a los subalternos y por lo tanto ni oficiales ni soldados ponen gran empeño en la operación y por ello no logran nada.

"Por informes recogidos en Londres — terminó diciendo el comerciante antes aludido — los aliados emplearán cuantos esfuerzos sean menester para triunfar en Verdun o en cualquier otro lugar cercano a St. Mihiel, donde los alemanes procuran mejorar su línea, pues si los germanos logran hacer desaparecer los salientes y entradas de su frente de combate, podrán entonces disponer de 700.000 soldados para emplearlos contra los lugares más débiles de las defensas inglesas y francesas".

Ferrero y la guerra

La guerra confunde y hasta desconcierta a Guillermo Ferrero.

—Si se compara la guerra europea con las guerras que la han precedido—escribe el historiador italiano—parece un drama incomprensible y casi absurdo en su inmensidad. Sus orígenes y su desarrollo no se parecen en nada a la idea que los hombres se habían forjado de un conflicto belicoso entre los grandes Estados europeos.

Y agrega a continuación:

—Como esta guerra gigantesca haya podido estallar, constituye un primer enigma oscurísimo y turbador. Es evidente que el pueblo que ha tomado la iniciativa de tan fabulosa aventura era el que tenía mayor interés en conservar la paz del mundo.

Las sorpresas que en cualquiera de nosotros estarían justificadas, no debieran parecerle tanto en un hombre como Ferrero, acostumbrado a frecuentar la Historia. Los orígenes históricos de la guera no datan de ayer, ni siquiera de 1870. A Ferrero y a sus colegas en profesión y vocación habría que demandarles si la presente catástrofe se incubó al caer Napoleón I.o y empezar a formarse la Alemania moderna, rival de Francia, o un poco antes.

En cuanto a los orígenes inmediatos ya no son tan oscuros, y adquieren claridad a medida que se acercan al mes de julio de 1914. Podía discutirse sobre la posibilidad de la guerra en los veinticinco o treinta años que siguieron al tratado de Francfort, período de alianzas y tanteos para conseguir el equilibrio de Europa; pero todos los subsiguientes actos debieron ya mostrar su inevitabilidad. Alemania se niega a la limitación de armamentos que propone la primera conferencia de La Haya (y lo mismo la segunda), fuerte por tierra, aspira al señorío de los mares, empezando en 1898 la construcción de una escuadra que lo dispute a Inglaterra. El rey Eduardo, que presiente el peligro, liquida amistosamente sus cuentas con Francia, y echa las bases de la "Entente" para aislar a Alemania, Tánger, Agadir, la cuestión de Marruecos marcan nuevas etapas que agravan la tensión de los ánimos. El enfermizo nacionalismo francés recobra nueva vida, estimulado por Rusia, que ha recibido ya diez y seis mil millones de su aliada, y obtiene un empréstito de dos mil doscientos más para construir ferrocarriles estratégicos en su frontera oeste; su ejército, que constaba en tiempo de paz de un millón doscientos mil hombres, se eleva a un millón setecientos mil, y se anuncia que para este año de 1916 llegaría a dos millones doscientos mil. Alemania también aumenta el suyo a novecientos mil hombres, y Francia establece el servicio de tres años para obtener más copia de soldados. "Esta competencia de armamentos—había dicho sir Edward Grey—solo puede terminar en la guerra".

Pero la magnitud de la presentida catástrofe no hacía cerrar a todos los ojos para no ver la excedencia, y el miedo nos sugería razones de mezquino optimismo. Puesto que tantas veces se había eludido el choque, así sucedería en adelante. Ya había enviado Austria su inaudito "ultimatum" a Serbia, y aun seguían cerando los ojos no pocos. Lo que antes nos parecía absurdo, se nos muestra ahora como resultado de una lógica fatal. Ferrero debiera ser quien menos se admirase; y no es poca admiración y sorpresa la que produce el leer estas palabras suyas: "Es evidente que el pueblo que ha tomado la iniciativa de tan fabulosa aventura, era el que tenía mayor interés en conservar la paz del mundo". ¡Vamos, sin duda Clío ha dejado de inspirar a su amado discípulo! Ferrero debe seguir creyendo, como el vulgo, que en veinticinco años más de paz, Alemania se hubiese hecho dueña de los mercados terráqueos y por los mercados señora del mundo. Puesto que es historiador y amigo del documento, habría que remitirle a los que han escrito los alemanes mismos sobre su situación económica y al inmenso artificio que habían montado con el puro crédito, amenazado de espantosa e inminente ruina, si no lo apuntalaban con una victoria de las armas.—M. Ciges Aparicio.

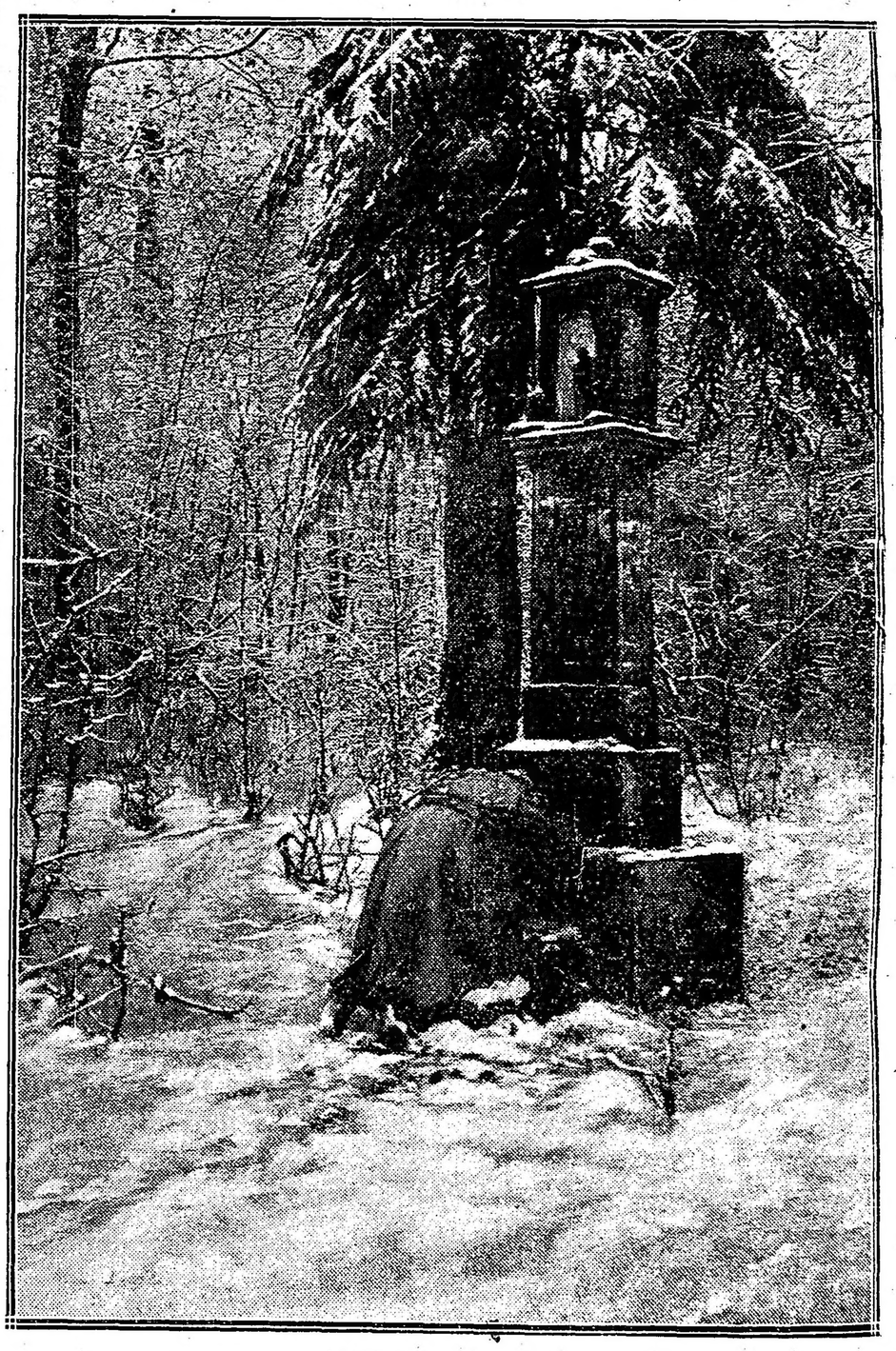

La plegaria del "poilu"

Folletín de LA EPOCA (3)

R. M. FREEMAN

LA BANANA EXPLOSIVA

Luego tomó tres redomas que estaban sobre la mesa, y las guardó con llave en su armario.

Una precaución muy necesaria, explicó con su sonrisa sardónica. Si alguien entrara aquí durante mi ausencia y jugara con estas cosas, la casa seguramente volaría por los aires, y juntos con ella todos los vecinos. Bien, ahora estoy pronto. Vamos, hermano Pike?

Pike respondió a la invitación con un apresuramiento muy significativo. Salió el primero, muy contento de verse fuera. Yo había notado sus miradas aprehensivas, cuando Beck transportaba las redomas de la mesa al armario. Era evidente que ese tipo era un insigne cobarde, y que, al mismo tiempo que no pensaba sino en destruir a sus semejantes, tenía gran cariño por su pellejo. No es que lo criticara por esto último; la verdad era que el más ligero accidente, un mero descuido de la mano, un tropezón, podía traer como resultado una desintegración en fragmentos de nuestras personas, y eso era motivo bastante como para crispar los nervios del más fuerte. Por mi parte confieso que fuí también muy feliz al saber que íbamos a alejarnos de esas redomas del infierno.

Entre la colección de objetos que llenaban la mesa, había un plato que contenía una banana solitaria, — seguramente, el remanente de todo un cacho con que Curtis Beck, muy aficionado a esa fruta, se había obsequiado a sí mismo. — En el momento de abandonar la habitación, tomó la banana y la deslizó en el bolsillo de su saco. Como viera que yo le observaba, me dijo sotto voce:

—Para el caso de que yo tuviera hambre, Carisbrorke...; ¡para un caso de apuro!

Y otra vez su sonrisa sardónica, mostrando todos los dientes. Y otra vez el relampagueo de sus ojos, medio burlones, medio exaltantes. Había una segunda intención en sus palabras, lo comprendí; pero, cual era, yo no lo había podido decir. Curtis Beck, aristócrata, anarquista, alquimista y qué se yo qué otras cosas más, siguió detrás de mí.

Al dar vuelta la esquina, donde había un templo destinado al culto del "gin", choqué contra una especie de borracho que salía de la casa.

Era más culpa de él que mía, y tuvo la amabilidad de gruñir algo como una palabra de desagravio. Se la retribuí con un brusco "¡No es nada, compañero!", y apresuré el paso para alcanzar a Beck y a Pike, sin preocuparme mayormente del incidente.

Pike nos llevó por una sucesión de estrechas calles hasta New Oxford Street, que cruzamos. En ese instante, al echar una mirada a mi alrededor, apercibí en la otra acera, un poco atrás, al mismo borracho del encuentro. Me dí cuenta inmediatamente de que nos seguía.

Para convencerme de ello, me dí vuelta otra vez al llegar a una esquina. No podía quedarme la menor duda. El borracho seguía siempre por la acera opuesta, con un aire de completa despreocupación. Creí deber avisar a Beck en el acto. Apresuré otra vez el paso, con ese objeto; pero en ese momento Pike se detuvo delante de una casa de mala apariencia, contra cuya puerta golpeó tres veces con los nudillos. En el acto el borracho de enfrente se perdió por la primera bocacalle. Un instante después, la puerta a la que Pike había llamado se abrió, muy cautelosamente. El entró primero. Beck lo siguió y yo después. Ya en el zaguán, Beck se detuvo y miró detrás de él, para saber si yo le seguía. Me dió así la oportunidad de participarle mi sospecha. No tardé en hacerlo. Pero, a las primeras palabras, me asió fuertemente del brazo:

—¡Chit! murmuró en voz muy baja, pero de un modo duro, imperativo.

El zaguán estaba obscuro. No le veía la cara. Pero difícilmente hubiese podido ser más expresiva que ese monosílabo.

Pike nos hizo bajar unos escalones de piedra; al llegar abajo, una puerta del frente se abrió repentinamente, dejando escapar un rayo de luz, y entonces entramos en la pieza de donde provenía. Era un gran sótano abovedado, de paredes de ladrillo muy húmedas y luciendo por todas partes grandes manchas verdes, todas viscosas. La atmósfera se parecía a la de los sepulcros. Sentí un frío repentino taladrarme los huesos. Pude difícilmente reprimir un estremecimiento; aquello era tan ominoso, que se apoderó de mí una vaga sensación como de incomodidad. Y esa incomodidad, el aspecto de los ocupantes del sótano no era como para disiparla.

Eran una docena en todo, sentados frente a una larga mesa de madera que ocupaba el centro del sótano: los doce miserables más sin conciencia que jamás se hayan juntado en un mismo lugar. Los tipos variaban: los unos de cara astuta e hipócrita, los otros francamente brutales: unos o dos hermanos dentro de su estilo, todos los demás asquerosamente feos; los unos color moreno aceituna, los otros de una palidez enfermiza; los unos con barba y cabellos tupidos y enmarañados, los otros calvos y afeitados; los unos medio limpios, los otro no: no había en todo el lote uno solo que usted hubiese querido encontrar en un lugar apartado, en una noche obscura. Confieso que el aspecto de toda esa gente no me gustó nada, y mucho menos las miradas que nos lanzaron.

A la cabeza de la mesa estaba sentado el presidente. Era un hombre grueso, de anchas espaldas y pescuezo de toro, de cara fofa, dura, sensual y enteramente repulsiva. Era, a su manera, una fisonomía fuerte que con sus ojos celestes denotaba cierta inteligencia. Dirigió a Beck unas cuantas palabras de bienvenida, que probaban que el hombre tenía alguna educación. Beck le contestó en el mismo tono cortés. Parecía hallarse muy a sus anchas en ese cónclave de puros malhechores; tomaba la cosa como si se hallara en su medio social, en un magnífico salón del West End. No pude menos que avergonzarme al comparar su sangre fría y su dominio de sí mismo con mis sensaciones de inocultable aprensión. Estábamos a merced de esos individuos. Si se les ocurría darse vuelta contra nosotros (y sospechaba yo que algo así vagaba en el aire), nos nos hallaríamos indudablemente en una situación muy envidiable. Beck lo comprendía tan bien como yo y, sin embargo sonreía y cambiaba cumplidos con todo el aire de aquel que está pasando una noche divertida. Ese hombre era realmente un enigma. No podía comprenderlo. El desconcertaba mi inteligencia, tanto como incitaba mi admiración.

Dos asientos estaban desocupados a uno y otro lado del presidente; él nos indicó que los ocupáramos. Así hicimos. Apenas me hube sentado, sentí que mi corazon palpitaba a estallar. Sorprendí un cambio de miradas entre mis vecinos, que me convencieron que no nos reservaban nada bueno.

Curty Beck no parecía tener conciencia de ello o, si la tenía, lo ocultaba admirablemente. Se había echado para atrás en su silla, con las manos metidas en los bolsillos del saco, contemplando el techo con una plácida sonrisa. Estaba en la actitud de un huésped en una noche de banquete en el palacio municipal, que fuera objeto de la oratoria adulona tributada por el muy honorable lord mayor.

—Hermanos, empezó diciendo el presidente, con una voz clara pero áspera, que el eco de la bóveda repetía de curiosa manera; hermanos, ustedes conocen el asunto que nos ha traído aquí esta noche. Los he llamado a todos para que se encontraran con estos dos caballeros, a fin de confesarles el secreto de un nuevo y poderoso explosivo que han descubierto y que... permítame, dijo interrumpiéndose y dirigiéndose a Beck, ¿ha traído usted la fórmula?

Curtis Beck asintió con la cabeza.

—¿El precio son quinientos libras esterlinas, creo? agregó el presidente.

(Concluirá).

LA GUERRA EUROPEA

SITUACION POLITICA

EL SERVICIO OBLIGATORIO EN INGLATERRA — NUEVOS CONFLICTOS — EL GABINETE ASQUITH EN CRISIS — RUMORES DE DISIDENCIAS GRAVES — POSIBLE SALIDA DE MINISTROS — DIFICULTADES DEL GOBIERNO — NECESIDAD DE UNA ACCION ENERGICA — EXPECTATIVA.

La situación creada al gabinete de Mr. Asquith por la guerra tiende a complicarse. Desde que se iniciaron las hostilidades el gobierno británico se vió envuelto en serias dificultades para hacer frente a los acontecimientos y su política militar naval y militar fué objeto de duras críticas de la prensa y de una buena parte de la opinión pública.

Como consecuencia de esas censuras el gabinete tuvo que modificarse varias veces, pero a pesar de los cambios y de la entrada en el gobierno de representantes de todos los partidos con el fin de darle carácter de nacional, las dificultades crecientes no pudieron ser vencidas y así hemos visto sucesivamente otras entradas y salidas de ministros.

Entre todos los inconvenientes con que ha luchado el gabinete Asquith, figura en primer término el servicio obligatorio.

El reclutamiento en Inglaterra, en razón de las costumbres establecidas por el voluntariado, fué siempre más o menos resistido, y si la Gran Bretaña ha podido ir haciendo frente con más o menos fortuna a las necesidades militares, justo es reconocer que ello se debe al acendrado patriotismo del Canadá, de Australia, de la India y de Sud Africa, que no escatimaron ni su sangre ni su dinero.

El reclutamiento se ha efectuado siempre en la Metrópoli penosamente, a trancos y barrancas, y hace muy pocos días el mismo lord Derby pronunció un discurso en el Guild Hall, declarando que el enrolamiento de los solteros en el ejército resultaba ruinoso para las industrias británicas.

Contra esta opinión muy respetable, pueden oponerse otras como la del célebre crítico coronel Repington, el cual acaba de manifestar que es absolutamente indispensable el aumento del efectivo del ejército, pues éste carece de las reservas indispensables para una acción eficiente en el frente inglés de Francia.

El gabinete Asquith viene debatiéndose entre dos corrientes de opinión y no acierta a adoptar un procedimiento que se ajuste a esas tendencias y al mismo tiempo a las necesidades militares.

Ahora parece que este grave problema tiende a hacer crisis. El gobierno ha celebrado varios consejos de ministros para adoptar resoluciones definitivas.

En los debates a que dió motivo el punto no hubo unanimidad de criterio. Varios ministros se oponen resueltamente al establecimiento del servicio obligatorio, y otros, como el ministro de guerra lord Kitchener, el de municiones Mr. Lloyd George, Mr. Bonar Law defendieron el proyecto, han hecho cuestión de gabinete del asunto y están dispuestos a renunciar si no se aprueba.

La salida de Mr. Lloyd George del gobierno sería lamentable para la Gran Bretaña. Es un hombre de condiciones excepcionales, como lo viene demostrando hace varios años, y sin duda alguna a él le corresponde el honor de haber organizado la fabricación de municiones y de haber resuelto hábilmente muchos problemas de carácter económico creados por las huelgas.

La eliminación de este ministro entrañaría una pérdida irreparable para la administración británica.

Tenemos, pues, una crisis ministerial latente en Inglaterra. Es posible que Mr. Asquith logre conjurarla, pero será sólo un compás de espera, pues la cuestión del servicio obligatorio tiene que definirse y el ganar unos cuantos meses no sólo no aportará ningún alivio a la situación general, sino que redundará en perjuicio de las condiciones militares del ejército inglés.

Además de este problema, el Reino Unido se halla minado por otros de carácter íntimo.

La situación de Irlanda es bastante equívoca, a pesar de las declaraciones ministeriales, y en la misma Escocia varios publicistas fueron cindenados por haber realizado abiertamente propaganda en favor de la huelgas.

Todo ello constituye una serie de dificultades para el gobierno, pero éste, amante de las tradiciones de libertad del pueblo inglés y celoso de sus costumbres, repugna los recursos de fuerza y quiere conseguir por medios relativamente suaves fines a que quizá sólo es posible llegar apelando a procedimientos algo violentos.

Obsérvase además en Mr. Asquith cierto cansancio, que unido a sus achaques y a su debilidad de carácter, lo imposibilitan para una acción ejecutiva reclamada por las circunstancias.

Lo repetimos, es posible que el gobierno consiga capear el temporal, pero no puede dudarse de que llegará la hora fatal en que tendrá que jugarse, pues la situación exige la mayor suma de energías y toda contemporización será contraproducente.

Quedamos a la expectativa de la solución de la crisis británica.

FRENTE OCCIDENTAL

Renovación de la ofensiva alemana en el Mosa

GRAN COMBATE A LA DERECHA DEL MOSA. — VIOLENTAS EMBESTIDAS DE LOS ALEMANES. — LOS FRANCESES CONTIENEN EL AVANCE. — DUELOS DE ARTILLERIA EN EL WOEVRE. — LA LUCHA AL OESTE DEL RIO.— ELOGIOS DEL GENERAL PATAIN. — PROEZAS DE LOS AVIADORES FRANCESES. — NUMEROSOS BOMBARDEOS AEREOS.

PARIS, abril 18. — Las previsiones del estado mayor francés y los pronósticos del general Petain, comandante de la defensa de Verdun, se han cumplido al pie de la letra. La calma que se observó estos últimos días en las líneas alemanas, sólo era aparente. El enemigo resollaba y se preparaba a una nueva embestida.

Esta tuvo lugar ayer a las 2 de la tarde, Consecuente con su táctica, precedieron sus asaltos con una formidable preparación de artillería. El punto elegido para el ataque fué la derecha del Mosa y el objetivo visible del estado mayor alemán era la toma de Douaumont y la colina del Poivre.

Durante muchas horas los cañones de los teutones vomitaron metralla con una violencia jamás vista. Después la infantería enemiga se lanzó por olas al asalto.

Los cañones de 75 y las ametralladoras de los franceses iniciaron a su vez un terrible fuego de barrida y las filas alemanas se abrían tronchadas como espigas, pero se volvían a cerrar con nuevos hombres.

Durante muchas horas los alemanes renovaron sus embestidas sin conseguir nada; pero por último y tras de esfuerzos sobrehumanos, una pequeña columna pudo fortificarse en una saliente de nuestra línea en el bosque de Chaufoun.

Dicha posición carece de importancia, pues se halla bajo la acción de los fuegos cruzados de la artillería francesa y no se cree posible que el enemigo pueda sostenerse allí.

La conducta de las tropas republicanas durante este nuevo combate es superior a todo elogio. Los soldados hicieron gala de una sangre fría admirable y la artillería demostró una vez más su magnífica preparación.

El campo de batalla quedó literalmente lleno de cadáveres. Se considera que las bajas del enemigo pasan de 12.000 entre muertos y heridos.

Las pérdidas de los franceses son infinitamente inferiores.

En lo más recio del fuego el general Petain recorrió las líneas, animando a los jefes y tropas con su presencia y sus oportunas órdenes.

El nombre de este invicto general está en todas las bocas y su reputación raya a gran altura.

PARIS, abril 18. — Circula la versión de que los alemanes están reconcentrando muchas tropas, artillería y otros elementos de guerra en sus líneas opuestas al frente británico y frente belga.

Se cree que el estado mayor alemán está preparando un ataque a Tunice, a Calais o a Dunkerque.

Estos preparativos no causan ninguna aprensión, pues el general Haig, comandante en jefe de los británicos, está perfectamente preparado para rechazar cualquier tentativa del enemigo.

PARIS, abril 18. — El ministerio de Guerra dió a la publicidad el siguiente resumen de las operaciones efectuadas después de la aparición del anterior boletín.

"Entre el Avre y el Oise nuestra baterías desbarataron las trincheras y refugios enemigos, en las regiones de Beauvraignes y Lasigny.

"En el Argone se dirigió un fuego destructor contra las obras de defensa al norte de La Harazee. Una de nuestras minas voló un pequeño puesto de observación con sus ocupantes, en Vauquois.

"Al oeste del Mosa la artillería enemiga desplegó una gran actividad contra la colina 304 y nuestra segunda línea.

"Al este de ese río, después de un bombardeo de creciente violencia, iniciado por la mañana contra nuestras posiciones de la derecha del Mosa hasta Douaumont, los alemanes, como a las 2 de la tarde, emprendieron un formidable ataque con efectivos no menores de dos divisiones en ondas asaltantes y en un frente de cerca de 4 kilómetros, encontrándose con nuestra cortina de fuego de ametralladoras que los obligó a retroceder, excepto en un punto donde los alemanes se apoderaron de una pequeña saliente en la línea del bosque Chaufour.

"En el curso de este ataque el enemigo sufrió pérdidas considerables, especialmente al oeste de Cote de Poivre y en el barranco entre aquel punto y el bosque de Audremont.

"En el Woevre hubo ráfagas de artillería en los sectores al pie de las cotas del Mosa.

"En la noche del 16 al 17 de presente, nuestra escuadrilla de aeroplanos arrojó 22 bombas sobre las estaciones de Nantillois y Brieulle, 15 en Etain, en el campamento del bosque de Epincourt y 8 en los acantonamientos de Vieiville, Thillet y noroeste de Vigneulles".

LONDRES, abril 18. — El War Office dió al público el siguiente parte del comandante en jefe general Haig:

"Se han librado recios duelos de artillería en los alrededores de Voormezelle, Dickebusch y dentro del área de Saint Eloi, el canal de Ipres y Comines.

"Tanto nuestra artillería como la enemiga estuvieron activas en Hebuterne, entre Carnoy y el Somme, así como en Sauchez y Noeux-les-Mines.

"Se luchó con minas en el sector de Hohenzollern, en Double Crassier y al oeste de Vimy.

"Ayer desarrollaron actividad los aeroplanos. Una de nuestras máquinas aéreas no regresó"

NUEVA YORK, abril 18. — De Berlín comunican el siguiente boletín del estado mayor alemán:

"En la región de Pervyse, en Flandes, fué derribado un aeroplano enemigo a corta distancia detrás de las líneas belgas. Fué destruído por nuestra artillería.

"El volador alemán Barthold derribó, al noroeste de Perenne, su quinto aeroplano enemigo. Era un biplano británico, cuyo piloto herido".

resultó muerto y su observador gravemente

PARIS, abril 18. — Entre las noticias que circulan acerca de las operaciones en Verdun, sin carácter oficial, figuran las siguientes:

El general Petain considera importantísima la reciente ocupación de trincheras por las tropas republicanas entre Douaumont y Vaux, y ahora está casi seguro de que impedirá que los alemanes vuelvan a atacar bajo la protección del bosque de La Caillette.

Coméntanse en los círculos militares los recientes ataques, como el llevado a cabo en Le Mort Homme, diciendo que carecieron de importancia y que no deben ser considerados como la iniciación de una nueva gran ofensiva. Señálase que todavía no ha llegado el momento de emprender el ataque general contra el enemigo.

Los aviadores franceses han informado a las altas autoridades militares que los alemanes están construyendo carreteras en los bosques en dirección a Le Mort Homme y al cerro 304. Todos ellos están seguros de que el enemigo realizará los mayores esfuerzos para aislar la posición francesa de Le Mort Homme.

En el frente oriental

Los rusos rechazados en el Sereth

Duelos de artillería

Motín de tropas moscovitas

COPENHAGUE, abril 18. — Comunican de Viena que los rusos han vuelto a iniciar sus furiosos ataques en el sector sur del frente oriental. Hasta ahora los asaltos no han tenido otra consecuencia que ocasionarles bajas innumerables.

Ayer tarde los rusos, después de atacar en las orillas del Dniester infructuosamente, extendieron su ataque hacia el norte; pero tampoco tuvieron éxito. En visto de ello, atacaron aun más al norte en el Sereth superior. Se lanzaron sobre las posiciones austriacas con grandes fuerzas en formación cerrada. Después de una desesperada lucha que duró varias horas las tropas moscovitas, muy diezmadas, fueron rechazadas por completo.

COPENHAGUE, abril 18. — Sábese aquí que los alemanes encontraron en poder de un oficial ruso prisionero una orden telegráfica, firmada por el jefe del cuerpo de ejército número 27, en la cual se dice textualmente:

"Hagan saber a las tropas de primera línea y a las reservas que si intentan rendirse, serán cañoneadas por nuestras baterías."

NUEVA YORK, abril 18. — Comunican radiográficamente de Berlín que las tropas rusas, de Nicolaiewsk se amotinaron e incendiaron los cuarteles, muriendo entre las llamas 27 soldados.

El motín fué causado por los malos tratamientos de la oficialidad.

PETROGRADO, abril 18. — El ministerio de guerra dió a la publicidad el siguiente comunicado:

Los alemanes cañonearon la cabeza de puente de Ikskull y las posiciones de la región de Dwinsk.

"En la región sudoeste de Carbunovka se libraron intensos duelos de artillería, especialmente entre los lagos NaNrocz y Miadzol".

NUEVA YROK, abril 18. — Telegrafían de Berlín que el estado mayor alemán ha publicado un boletín que dice lo siguiente:

"En el frente de Rusia el enemigo ha mostrado actividad en la cabeza de puente de Dwinsk."

Inglaterra y Holanda

Acusaciones a Alemania

LONDRES, abril 18. — La Agencia Reuter anuncia que el corresponsal militar de "The Times" pasando en revista la situación del frente inglés del norte de Francia, dice: "Nuestros buenos amigos los holandeses han salido recientemente de su flema habitual, a consecuencia de una maquinación muy hábil del enemigo, aunque en final de cuenta no tuvo felizmente ningún éxito. Podemos solamente repetir que ahora como siempre la independencia y la integridad de los Países Bajos son para nosotros de un interés primordial y que no haríamos la tontería de atacar a los holandeses, cuando hombres de la misma y valiente raza se baten para nuestro imperio en Africa. Los alemanes declaran que hace algunos años, cuando tuvimos algunas discusiones respecto a las fortificaciones costeras de Holanda, que queríamos servirnos de los fuertes de Holanda para violar su neutralidad en tiempo de guerra. Hicimos al contrario notar que ninguna necesidad naval o militar fuera de todo principio podía inducirnos a cometer tal locura y demostramos solamente que para Holanda el solo peligro posible se encontraba en el este. ¿Quién tenía razón? ¿Quién controla ahora Amberes y el Escalda? ¿Quién posee una parte y amenaza la porción restante de los Países Bajos? ¿Cuáles son sus intereses múltiples sino los de violar la desembocadura del Escalda con el fin de que los armamentos navales acumulados sobre ese río desde 18 meses por los alemanes puedan llegar en alta mar y atacarnos? ¿Hemos, acaso, violado la neutralidad de Holanda, cuando una necesidad militar apurada nos imponía de socorrer a Amberes sitiada? No hemos hecho nada de eso, y la verdad es que Alemania está dispuesta a hacer sufrir a Holanda la misma suerte que a Bélgica.

Con su felonía habitual, Alemania nos acusa de intenciones que ella misma tiene, y si los holandeses caen en la trampa, su independencia habrá vivido. Se cree que ella no llegará a eso, ahora que su última mentira ha sido expuesta y que los holandeses saben muy bien a qué atenerse.

FRENTES SECUNDARIOS

La campaña en el Cáucaso

EN LA MESOPOTAMIA

UN TELEGRAMA DEL GENERAL TOWNSHEND

PETROGRADO, abril 18. — Comunican de Tiflis que la campaña en el Cáucaso se desarrolla en forma más satisfactoria que nunca.

Los rusos, después de vencer la enérgica resistencia presentada por los turcos en las orillas del río Karodere, avanzan rápida y vigorosamente en dirección a Trebisonda. Ayer, tras una breve lucha con las retaguardias enemigas, las fuerzas moscovitas ocuparon la población de Arseneklessi, a 18 millas al este de Trebisonda.

En la parte superior del Choruk el éxito ruso se acentúa. Los turcos ahora ni siquiera intentan ofrecer resistencia al avance de las huestes del gran duque Nicolás.

LONDRES, abril 18. — El jefe del gabinete, Mr. Asquith, leyó ayer en la Cámara de los Comunes un telegrama enviado por el general sir Percy Lae, comandante de las fuerzas británicas en la Mesopotamia, que dice lo siguiente:

"El general Townshend me dirige en radiograma el siguiente mensaje para nuestro rey y emperador, que me ruega trasmita:

"Me es muy difícil expresar con palabras la "profunda emoción que han causado en todas "las tropas que tengo a mi mando, las frases "del mensaje de vuestra majestad.

"En nombre de las tropas y en el mío pro"pio, deseo manifestar a vuestra mejestad que "la actitud que mostramos hasta ahora, unida "al conocimiento de que poseemos la simpa"tía de nuestro querido soberano, constituirá "nuestra más firme esperanza en lo que res"ta de la defensa."

El secretario de la India, Mr. Austin Chamberlain, declaró en la Cámara que la responsabilidad del avance a Bagdad, que tuvo por resultado la gran retirada y el sitio de Kut-el-Amara, recae en el general Nixon, que desempeñaba entonces la comandancia de las tropas en la Mesopotamia.

Añadió Mr. Chamberlain que dicho general no informó de su proyecto ni al gobierno imperial ni al de la India.

El subsecretario parlamentario de guerra, Mr. Tennant, tomó la palabra para manifestar que el gobierno aprecia debidamete la conducta hábil y la valentía del general Townshend y de los defensores de Kut-el-Amara.

SITUACION MILITAR

LA BATALLA DE VERDUN. — BOMBARDEO DE LE MORT HOMME Y CUMIERES. — ACCION DE LA ARTILLERIA ENTRE EL CERRO 304. — CAÑONEO ENTRE EL AVRE Y EL OISE Y EN LE ARGONA. — ATAQUE ALEMAN ENTRE EL MOSA Y DOUAUMONT. — LOS GERMANOS SE ESTABLECEN AL SUR DEL BOSQUE DE CHAUFFOUR. — EN EL FRENTE ORIENTAL. — LA CAMPAÑA EE EL CAUCASO. — OPERACIONES AUSTRO-ITALIANAS. — ATAQUE AUSTRIACO EN EL VALLE DE SUGANA, RECHAZADO.

Al cabo de un período de relativa inactividad, período que duró casi una semana, los alemanes han reanudado sus movimientos ofensivos. Esta vez han llevado sus ataques con preferencia contra las posiciones francesas al este del Mosa. Es posible que los alemanes con estos asaltos deseen enderezar sus líneas, recuperando el terreno que al sur del fuerte de Douaumont les han arrebatado los republicanos.

En la noche del domingo al lunes, los alemanes limitaron su actividad a bombardear intensamente las líneas francesas en el bosque de Avocourt y en el frente de Le Mort Homme a Cumieres, al oeste del Mosa. El lunes por la mañana cañonearon con especial vigor el cerro 304, ocupado por los franceses.

Los franceses, en represalia de ese bombardeo, destrozaron a cañonazos las trincheras y abrigos de las tropas del Kaiser en las regiones de Lassigry y Beaurragnes, entre el Avre y el Oise. Destruyeron, además, las obras de defensa alemanas en el Argona, al norte de La Harazée.

Donde la lucha adquirió ayer una extraordinaria intensidad fué en la crilla derecha del Mosa, al norte de Verdun. Al amanecer, los alemanes iniciaron un bombardeo que fué creciendo en violencia a medida que avanzaba el día contra las posiciones francesas entre el río y la región de Douaumont. A las 2 de la tarde el fuego de la artillería cesó casi repentinamente y dos divisiones germánicas se lanzaron en furia al asalto. Los cañones y ametralladoras de los republicanos entraron entonces en acción y recibieron con un mortífero fuego a los asaltantes. Estos fueron por completo contenidos, excepto en un punto situado al sur del bosque de Chauffour, donde se establecieron. Este pequeño éxito costó a los soldados del Kronprinz bajas considerables.

El boletín oficial de París, aparecido esta mañana y del cual hemos recibido un breve resumen, dice que en el ataque de ayer los alemanes emplearon unos 100.000 hombres. Dice también — y esto es más importante. — que los franceses reconquistaron anoche una parte de la primera línea de trinchera que les quitaron los alemanes al sur del bosque de Chauffour.

Del frente oriental tenemos pocas noticias. Rusos y alemanes se limitan a dar cuenta de la gran actividad de artillería habida en la cabeza de puente de Ixkull, en la cabeza de puente de Dwinsk, y en la región al sudoeste de Garbunowka, especialmente entre los lagos Norocz y Miadziol.

La campaña en el Cáucaso se hace cada día más interesante. Los rusos continúan persiguiendo a los turcos y han ocupado ya a Arseneklessi, punto situado a 18 millas al este de Trebisonda. Según informaciones periodísticas, los turcos han perfeccionado considerablemente las defensas y han aumentado la guarnición de Trebisonda. Se cree que esta plaza será tomada sólo después de una lucha mucho más violenta y sangrienta que la que se libró en Erzerum.

Para dominar la región del Karadere los rusos se vieron obligados a cruzar el río, que es muy caudaloso, en esta época del año. Esa operación fué facilitada por la presencia de la escuadra. Los turcos creyeron que la aparición del crucero "Breslau" en el mar Negro induciría a la flota rusa a abandonar esa operación, y por esto no prepararon baterías para la defensa limitando sus defensas a los medios que allí poseían, pero un vigoroso bombardeo de las naves rusas los aniquiló, siguiéndose un ataque de infantería al cual no pudieron resistir.

Los turcos organizan actualmente una gran resistencia en Banurt y si los rusos ganaran esta posición unirían sus dos fuerzas en la costa y al Oeste de Erzerum y los turcos no podrían impedir el avance. La toma de Trebisonda, entonces, sería sólo cuestión de días.

Después de una serie de días de lucha, particularmente intensa, las operaciones austro-italianas han entrado en un período de relativa tranquilidad. La acción por ambas partes se limita casi exclusivamente a cañoneos y escaramuzas.

La única operación de ayer fué un ataque llevado por los austriacos en el valle Sugana. Ese ataque fué rechazado. Los italianos emprendieron inmediatamente un contraataque e hicieron 69 prisioneros, entre ellos dos oficiales.

FRENTE AUSTRO-ITALIANO

Detalles importantes de la ofensiva de los peninsulares

GRAVES ACCIONES DE LA ARTILLERIA EN LOS VALLES DE GIUDICARIA Y SUGANA — COMBATE EN EL TORRENTE DE LARGANZA — DISMINUCION DEL FUEGO DE CAÑON EN EL ISONZO — BATERIA AUSTRIACA DESTRUIDA — MEDIDAS DEL MINISTERIO DE GUERRA — OFICIALES CONDECORADOS

ROMA, abril 18. — Las operaciones que se están desarrollando en el valle Sugana han merecido las mayores elogios de la crítica militar.

Ese avance de las tropas peninsulares tiene mucha significación para las futuras operaciones, y es uno de los movimientos ofensivos mejor combinados por el estado mayor italiano.

La ocupación de San Osvaldo se reputa también de mucho valor. Dicha localidad está situada al oeste del torrente Larganza, donde el comunicado de hoy anuncia nuevos éxitos.

Para llegar a San Osvaldo los italianos tuvieron necesariamente que salir de la zona de Collo, cuya conquista consolidada constituía una formidable barrera que hacía imposible o inútil cualquiera vuelta contraofensiva del enemigo.

El salto de Collo San Osvaldo cubre una distancia de cinco kilómetros y el objetivo del avance era el de poner una cuña entre los montes fortificados de Pamarotta, alto 2002 metros y Fravort, alto 2234 metros, ambos situados al oeste de nuestra nueva posición y que forman las defensas avanzadas de Trento.

Esta operación debe ser considerada, pues, como una de tantas maniobras de infiltración de las que echa mano el comando italiano cuando se propone envolver una posición fortificada enemiga, cuya demolición o ataque frontal exigirán además del tiempo un sacrificio costoso.

ROMA, abril 18. — Apareció el siguiente informe oficial resumen de las operaciones militares realizadas en los diversos sectores durante la última jornada:

"Intensas acciones de artillería han tenido lugar desde el valle Giudicaria hasta el valle Sugana, en las zonas del alto Degano y alto But.

"En el valle Sugana el enemigo atacó nuestras posiciones entre el torrente Larganza y monte Collo. Lo contraatacamos, rechazándolo y haciéndole 60 prisioneros, dos de los cuales son oficiales.

"A lo largo del Isonzo y en el Carso disminuyó la actividad de la artillería enemiga. Nuestros cañones tocaron repetidas veces en pleno, a una batería pesada austriaca que se encontraba oculta en una caverna cerca de Zagomila, en la zona de Plava".

NUEVA YORK, abril 18 — De Viena, por conducto de Berlín, transmiten el siguiente comunicado del gran estado mayor austriaco, relativo a las operaciones en el frente italiano:

"En las alturas y cercanías de Doberdo el cañoneo es menos violento; pero al este de Selz las artillerías están entregadas a una gran actividad.

"En el distrito de Poleck hubo un combate de secundaria importancia.

"Nuestros cañones batieron las posiciones italianas del Tirol, y el enemigo bombardeó nuestras posiciones de Dolomitas y también las obras defensivas de Le Fraux y Viegerauth".

ROMA, abril 18 — Ha aparecido un decreto real llamando a banderas a los alpinos de todos los distritos, de la 1a. y 2a. categorías pertenecientes a la clase de 1876.

También se llaman a los inscriptos en la leva de mar de tercera categoría pertenecientes a todos los distritos de las clases ya llamadas a banderas, hasta la clase de 1889.

Los militares a que hace alusión el decreto deberán presentarse en los días 24, 25 y 26 del mes actual.

ROMA, abril 18 — El boletín del ministerio de guerra concerniente a las bajas de oficiales habidas en el frente consigna los nombres del subteniente Fernando Perotti, natural de Roma, y del subteniente Carlos Casiraghi, natural de Milán; capitán Mario Caianello, de Nápoles; subteniente Cayetano Serrani, redactor del diario socialista "Il Popolo d'Italia"; capitán Jaime Tacchini, de Brescia; subtenientes Seerino Gianelli, de Ferrara; Guido Bergantin, de Rovigo, y Jenaro Siniscalchi, de Avellino.

También se anuncia la muerte del sargento José Mantovani, de Milán.

ROMA, abril 18 — Se anuncia que se va a formar una nueva brigada de tropas de infantería que será bautizada con el nombre de Campobasso, en tributo de gloria a los naturales de dicha provincia caídos en el campo de batalla.

Esa resolución ha causado mucho entusiasmo.

ROMA, abril 18 — Ha resultado muy imponente la ceremonia realizada en Nocera para entregar medallas a varios oficiales.

Fueron agraciados con esa honrosa distinción el capitán Carmine Castaldo, el subteniente Eugenio Franceschi y el sargento Victorino Grillo.

Se entregaron medallas de bronce al capitán Luis Devita, a los subtenientes Carlos de Albertis y Pedro Diana y a los sargentos Francisco Cali y Juan Florino.

En Cerignola fué entregada la medalla de plata al subteniente Alfonso Buonassini.

ROMA, abril 18. — En estos días se decretarán licencias temporales a centenares de soldados agricultores.

Esta medida responde a la necesidad de recoger las cosechas y a otras faenas de campo.

Se cree que más de 30.000 soldados serán licenciados por dos meses y luego volverán a incorporarse.

Ecos de los comicios del 2 de Abril

Las elecciones complementarias del domingo

Resultados del escrutinio

Se ha iniciado en algunas provincias donde se efectuaron elecciones complementarias, el escrutinio de las mismas, con los resultados de que nos informan nuestros corresponsales en los despachos que a continuación publicamos:

Buenos Aires—

LA PLATA, abril 18. — Hoy, antes de medio día, espera la junta escrutadora que se encuentren en su poder el total de las urnas de los distritos donde se efectuaron elecciones complementarias el domingo último, en cuyo caso iniciará el escrutinio por la tarde. La mayoría de las urnas hállanse ya en poder de la junta, faltando las de los distritos más lejanos.

Santa Fe—

SANTA FE, abril 18. — Han llegado ya, algunas urnas correspondientes a los distritos donde se efectuaron elecciones complementarias.

Se espera que entre hoy y mañana, la junta dejará terminado el escrutinio y proclamación de los electos, dando así por concluídas sus tareas.

Santiago del Estero—

SANTIAGO DEL ESTERO, abril 18. — Inicióse ayer el escrutinio de las elecciones complementarias, efectuándose sobre nueve urnas de las diez y ocho en que hubieron comicios; las nueve restantes no han llegado aún a poder de la junta.

Los resultados obtenidos en esas urnas, son como sigue:

Candidatos a diputados: radicales: S. M. Corvalán, 429; O. Cordero, 527.

Unión Democrática: Jiménez Beltrán, 641; A. Olmedo, 708.

Demócrata Progresistas: J. Pinto, tres.

Partido Socialista: F. Mackeprang, 13; B. Irurzun, 13.

Candidatos a electores: Unión Democrática: 678; radicales, 499: socialistas, 7.

Resumen general: candidatos radicales a diputados: Corvalán, 14.025; Cordero, 14.037.

Unión Democrática: Jiménez Beltrán, 14.678; A. Olmedo, 14.080.

Demócrata Progresista: J. Pinto, 1.795; D. Gorostiaga, 1.087.

Socialistas: Mackeprang, 299; Irurzun 297.

Candidatos a electores: Unión Democrática, 14.624; radicales, 14.424; Demócratas Progresistas, 1.057; socialistas, 294.

Hoy continuará el acto con las urnas recibidas, esperándose que mañana quedará definitivamente terminado el escrutinio.

No obstante la relativa ventaja obtenida por el oficialismo en las nueve mesas escrutadas, la confianza de los correligionarios en el triunfo final no decae.

San Juan—

SAN JUAN, abril 18. — Practicóse ayer el escrutinio de la urna correspondiente al distrito del Alto de Sierra, única anulada por la junta, con el siguiente resultado:

Marcial V. Quiroga (R.), 115 votos; A. de la Rosa Conte (R.), 115; electores radicales, 115; Horacio C. Videla (C.), 80 votos; Roberto Vidart (C.), 80; electores de la concentración, 80.

Apenas proclamado este resultado, el representante de la Unión Cívica Radical, señor Murúa, presentó una protesta en nombre de su partido, impugnando todo el acto electoral del 2 de abril, por la presión descarada y manifiesta ejercida sobre el electorado por el oficialismo.

La junta, contra el voto del fiscal federal Dr. Conforti, desestimó la protesta, declarándose incompetente para resolverla.

En seguida, se efectuó publicamente la proclamación de los electos, dándose lectura de los resultados definitivos del escrutinio, el que arroja las siguientes cifras:

Para diputados nacionales: concentración cívica: Roberto Vidart, 9244; Horacio C. Videla, 9170; radicales: M. V. Quiroga, 7742; A. de la Rosa Ponte, 7697; socialistas: Aldo Cantoni, 383; y Fernando Soldati, 381.

Electores por la mayoría, concentración cívica: Saturnino S. Araoz, 9228; Amador Yzasa, 9227; José E. Delgado, 9228; Apolinario Flores, 9223; José P. Rodríguez, 9225; Cirilo Rojas, 9229; Juan Maurín, 9224. Minoría radicales: César Gallego Moyano, 7691 y señores José W. Tascheret 7689 y Carlos P. Quinteros 7689.

Tucumán—

TUCUMAN, abril 18. — Hoy iniciaráse el escrutinio de las nueve mesas, donde se efectuaron elecciones complementarias el domingo último.

El total de sufragantes en las mismas solo alcanzó a 377.

El resultado final no modificará la situación anterior de los partidos.

Jujuy—

JUJUY, abril 18. — Hoy practicaráse el escrutinio en las mesas donde se realizaron elecciones complementarias.

EN QUILMES

VENGANZAS DE LOS CONSERVADORES

Un incendio intencional

Propósitos atribuídos al gobernador

QUILMES, abril 18. — El contratiempo sufrido por los conservadores en las elecciones locales del 2 de abril, ha puesto a nuestras autoridades de un humor detestable. La derrota se ha traducido en una serie de venganzas condenables y la más irritante de todas es la que se refiere al modesto vecino señor Martín Maestres.

Este hombre fué solicitado por los agentes del oficialismo para que en las últimas elecciones diera su voto a la lista conservadora. Maestres manifestó a los que le hicieron la propuesta, que él era radical y que sabría cumplir con su deber sin que nadie le diera lecciones de moral cívica.

Los oficialistas replicaron entonces que sus arrogancias podrían tener su merecido castigo, agregando que si no accedía al pedido, se le pegaría fuego a su casa, ubicada en las proximidades del río.

Maestres, conociendo la pasta del oficialismo en Quilmes, no puso en duda que la amenaza se cumpliría, pero ni ese peligro ni otro mayor le hará cambiar de opinión y el día de las elecciones votó por los radicales.

Pocos días después su casita era un montón de escombros. Los conservadores habían cumplido su amenaza.

El damnificado puso el hecho en conocimiento de la policía, pero ésta no ha hecho caso de la denuncia.

Como consecuencia de la derrota sufrida por el oficialismo local en las elecciones del 2 de abril, se asegura aquí que el gobernador Ugarte tiene el propósito de producir la acefalía municipal, a fin de castigar al caudillo Castro, que el día del acto comicial, por la noche, le comunicaba al diputado Arce: "Hemos triunfado por 600 votos. Felicite, a Ugarte en mi nombre". El escrutinio demostró que eran los radicales los que habían vencido por 361 votos.

La situación de Quilmes será entregada a un señor que acaba de ser elegido elector de presidente por la provincia de Buenos Aires y que actualmente desempeña funciones dirigentes en una compañía de electricidad.

El vecindario vería con agrado que estos augures se complicaran, pues cualquiera que fuese el hombre [illegible] en su mano los intereses del señor Ugarte en Quilmes, ninguno sería peor que el que ahora maneja a su albedrío esta desdichada comuna.

Anuario del Departamento Nacional del Trabajo

Días pasados comentábamos en estas columnas la ausencia de datos estadísticos precisos que nos acercaran a la verdad actual, sobre movimiento migratorio; convenientes e inconvenientes provocados por éste; trabajo, comercio e industria emergentes de las actividades de aquél. Hoy llega a nuestra mesa de redacción el Anuario Estadístico del trabajo, obra publicada por el Departamento Nacional del Trabajo, correspondiente al año 1914.

Los amplios datos que esta publicación contiene, desarrollados bajo los títulos: "Mercado de brazos. Grado de ocupación. Desocupación. Movimiento migratorio. Huelgas. Salarios. Trabajo de menores. Trabajo a domicilio. Horarios. Reunión de gastos [illegible] enda de la familia obrera. Precios de los artículos de primera necesidad. Seguro contra accidentes de trabajo. Causas de defunción" y cuadros gráficos, nos da una idea perfecta de lo que fué la ola migratoria en nuestro país con sus anexos que detalla.

Posiblemente hoy las cifras habrán sufrido gran alteración debido a los acontecimientos desarrollados en Europa, nuestra principal proveedora de actividades.

Estudia la obra de que nos ocupamos los convenientes de la organización, que la vida del obrero debe tener en todo país civilizado.

Marca con encomiable acierto las irregularidades producidas por el movimiento migratorio sin reglamentación que hasta hace poco nos ha permitido sostener nuestra abundancia y que hoy tenemos que sufrir, porque aún esa medida no nos ha ofrecido las ventajas de la exactitud. Llegan a nuestro país más brazos que los necesarios y urge por la fuerza del bienestar común, equilibrar las dos potencias: Brazos y trabajo.

Habla de la restricción inmigratoria, demostrando los beneficios de aprovechar los elementos del país y seleccionar los que nos lleguen del exterior, como medio de evitar en parte los graves perjuicios producidos por falta de pericia de los que viven obligados al vaivén de trabajos de índole distinta; y el saldo aplastante de desocupados que deben vivir en desesperada lucha.

Encierra esta obra soluciones de problemas muy dignos de tenerse en cuenta, como ser el de "Permanencia de los extranjeros en nuestro país. Normalización del éxodo de jornaleros durante la cosecha"; y otros de no menor importancia que formarían una plausible obra de gobierno.

Vías de acceso al municipio

SU PAVIMENTACION

De acuerdo con la información que adelantamos días atrás sobre la pavimentación de las diversas vías que dan acceso al municipio, proyectada por la municipalidad, la intendencia ha resuelto llamar a licitación pública para iniciar esa obra, empezando por la pavimentación de las avenidas Gaona y del Tejar.

Estas avenidas serán pavimentadas, la primera entre las calles Nazca y Bella Vista, completándose así su afirmado hasta el exterior de la ciudad, y la segunda, desde la estación Luis María Saavedra hasta el límite del municipio.

A medida que se realicen estas obras, irá proyectándose las de las otras vías de acceso al municipio, según lo dimos a conocer oportunamente.

Suprema Corte

JUSTICIA LENTA

Visitamos este verano el Golf de Mar del Plata y nos informamos de por qué no se hacía una instalación definitiva en relación al interés que ese saludable ejercicio impone. La contestación fué rápida e idéntica en todos los labios. Nada puede hacerse; estamos en pleito y hasta que la Suprema Corte nacional no falle...

En temporadas anteriores se había repetido igual declaración. Sacamos en consecuencia que el fallar de la Suprema Corte era cosa larga, muy larga.

Encontrándonos en Cacheuta, se imponía una visita a las obras del tunel de la boca del río, al gran dique desarenador y a la caída para las turbinas. En una confortable casa estilo suizo, encontramos al ingeniero en jefe, quien nos explicó melancólicamente: hace año y medio que estoy cruzado de brazos; tenía 800 obreros que trabajaban contentos ganando bien su vida, miles y miles de caballos de fuerza que se pierden hoy entre las piedras del río, llegarían a Mendoza a despertar las industrias de transformación que salvarían sus viñedos y tierras irrigadas.

Las obras podrían estar concluídas y funcionar a la fecha, pero estamos en pleito ante la Suprema Corte nacional y esto es cosa larga, muy larga.

Nos pusimos a calcular los millones de pesos que se pierden por esta lentitud y la conveniencia que habría en modificar, ya sea la composición del alto tribunal, o bien las leyes y procedimientos que lo rigen.

Cualquier cosa; pero justicia práctica, pronta, que es la única realmente barata.

CONGRESO EUCARISTICO

Constitución de diversas comisiones

Reunióse recientemente en el Palacio Arzobispal la comisión de señoras del Congreso Eucarístico Nacional, bajo la presidencia de la señora doña Teodelina Alvear de Lezica. Después de las oraciones de práctica en las asambleas piadosas, tomó la palabra el Excmo. señor arzobispo, para agradecer a las señoras y señoritas presentes su numerosa asistencia y encarecer sus trabajos que tanto realce darán a la obra del Congreso Eucarístico. Luego habló monseñor Duprat, explicando los temas de que se ha de ocupar la comisión de señoras. Conforme a uno de los artículos del auto de erección, se decidió aumentar el número de la comisión, de la que, por lo pronto, entraron a formar parte las señoras Adela Atucha de Gramajo y Josefina Achával de Cantilo. En la próxima sesión, asistirán las nuevas socias que se nombrarán en estos días.

Antes de terminar, se dió cuenta de la generosa donación de dos mil pesos hecha por una piadosa señora, para los gastos ocurrentes. El Excmo. señor arzobispo entregó mil a la señora que presidió la reunión y los otros mil a monseñor Duprat, para la comisión de caballeros.

Acompañaban al Excmo. señor arzobispo, además de monseñor Duprat, el R. P. Vicente Gambón y los presbíteros don Lucas A. Mango y don Cristino Izaguirre.

El viernes 28 del corriente, a las 3 p. m., se levará a cabo la próxima reunión en el gran salón del colegio del Sagrado Corazón, Callao 1270, generosamente cedido por las hermanas del colegio.

—En el colegio del Salvador se constituyó la comisión de festejos que quedó organizada así: Presidente: monseñor Miguel de Andrea; vice 1.o. doctor Luis Ortiz Basualdo; vice 2.o. doctor Arturo Z. Paz; secretario general, doctor Miguel de Uribelarrea; vocales: doctor Angel Estrada, doctor Leonardo Pereyra Iraola, canónigo honorario doctor Marcial Alvarez, monseñor Manuel Camaño, doctor Plácido Marín, doctor Nicanor G. de Navarro, doctor Oscar Carreras, doctor Martín Jacobé, ingeniero Rómulo Ayerza, doctor Angel Gallardo, doctor Norberto R. Fresco y R. P. Enrique Jauzión.

—Una delegación de la comisión de damas integrará próximamente esta comisión, la única de carácter mixto, por creerse que así conviene al mayor éxito y brillo de los festejos y actos piadosos que se proyectan.

NACIONALIZACION DE LAS ESCUELAS NORMALES DE LA PROVINCIA

Por reciente decreto del ministerio de instrucción pública acaba de acordarse a la escuela normal popular de La Plata los beneficios de la nacionalización de sus títulos, por lo que tesoneramente viniera luchando su comisión directiva desde hace dos años.

Es innegable el acierto con que en esta oportunidad ha procedido el ministro del ramo, por lo que, resolución de tan trascendente importancia, nos mueve a comentar el suceso.

La provincia de Buenos Aires se ha preocupado desde tiempo atrás de resolver el grave problema de la falta de maestros, habiendo dictado numerosas medidas emanadas de su Consejo General de Educación, tendientes a mejorar la precaria condición de preparación de su docencia, sin que los exámenes libres realizados durante más de treinta años dieran resultados.

De ahí, pues, que surgiera la iniciativa de la creación de las escuelas normales populares, institución prohijada con cariño y entusiasmo por distintos vecindarios, viéndose surgir más de treinta de ellas en el breve lapso de tiempo de dos años.

Y nacidas y robustecidas por el esfuerzo popular, que no les escatimara su auxilio moral y pecuniario, crecieron, vitalizándose con el apoyo de las autoridades dirigentes, pero más que todo con la sanción efectiva de las comisiones que bregaron con energía por enaltecerlas.

De entre todas ellas ninguna bregara con más loable empeño que la de La Plata, la cual, convencida de lo limitativo y precario del título provincial, no cesó en sus afanes hasta obtener del alto ministerio del ramo su incorporación oficial, con lo que, los trescientos aspirantes ven realizado su ensueño de poseer el título nacional que les permita una mayor amplitud de acción y de derechos.

Pero la obra no está completa y menester será que el Consejo General de Educación, como lo dijéramos ya en números anteriores, resuelva la solicitud de la popular de Mercedes sobre la aprobación del plan de estudios presentado, tiempo hace ya, o su rechazo, para que, en presencia del dictamen, pueda también orientarse en idéntico sentido a la institución platense, acordando a sus alumnos los mismos beneficios que ésta acaba de conseguir con tanto éxito.

Se ha dicho que hay plétora de maestros y que el gremio hace crisis, opinión de la cual no participamos. La provincia misma, cuyo comentario informa estas líneas, cuenta en su personal con más de dos mil maestros carentes de todo título y con otro igual número de diplomados provinciales, lo que reduce a sus poseyentes a la actuación en aquel único escenario, cortándoles todo horizonte.

Y lo que decimos de la provincia podemos afirmarlo por analogía al resto del país, aunque, naturalmente, en menor número, desde que ellas son menos pobladas y cuentan con menos escuelas.

Fluye, pues, de lo expuesto, que faltan en el país, del uno al otro extremo, miles de maestros diplomados y que urge resolver el problema para que la lucha contra el analfabetismo sea eficaz y nos aproxime a su inmediata solución.

Lo que en realidad existe no es exceso de maestros, sino falta de remuneración y de estabilidad en los puestos y un superavit en la capital. Y no es que los maestros se sienten atraídos por la gran urbe, sino que los pagos retardados y las mezquinas retribuciones provinciales impelen a los del interior a volverse a nuestra capital en procura de mejores ubicaciones que alejen de ellos el fantasma de la miseria impuesta como resultante de la despreocupación de los gobiernos de provincias.

Por eso acogemos con simpatía la resolución por la cual el ministro acordará la incorporación de la normal popular de La Plata y deseamos ardientemente que igual ventajosa resolución se haga extensiva al resto de las de la provincia a medida que vayan colocándose en condiciones, bien sea dándose un discreto programa que garantice la sólida preparación de los alumnos, ya adoptando el que rige en las escuelas normales de la nación y se doten de un personal competente e idóneo.

Así se logrará tener una dotación de maestros expertos y preparados para las escuelas llamadas Láinez, no sólo para las que funcionan en el territorio de la provincia, sino para todas las del país.

Por lo demás, no escapará el sutil criterio de nuestros lectores que el fin de la enseñanza es el de la popularización en un breve término, sustrayéndola así al monopolio que hasta hoy ha ejercido el Estado, tutela justificada en épocas de menor conciencia escolar y de un mayor achatamiento intelectual, pero no hoy en que por todos los ámbitos del país irradian, al par que un nivel de superior cultura mental las iniciativas privadas dignas de todo estímulo, las que prudente y sabiamente dirigidas nos despojarán de esta pachorra, de esta indolencia atávica que nos acostumbra a esperarlo todo del Estado.

La educación popular juiciosamente fiscalizada por los poderes oficiales ha de rendir indiscutibles beneficios.

El Ferrocarril Central Argentino

Una mejora más de su servicio

EL NUEVO MATERIAL RODANTE

La compañía ferrocarril Central Argentino, cuyos esfuerzos en el sentido del mejoramiento material de sus servicios se han traducido en obras de la importancia de la nueva estación Retiro, de los talleres de Rosario, de la electrificación de sus líneas urbanas, etc., ha introducido un perfeccionamiento más en sus elementos de tráfico mediante la inauguración de un servicio extra-rápido entre esta capital y Rosario, cuyo recorrido efectúan los nuevos expresos en 4 1/2 horas.

Coche-salón: interior.—Expreso Rosario, F. C. C. A.

Los continuos progresos implantados por la empresa del ferrocarril Central Argentino hablan altamente en favor del espíritu de iniciativa y de organización del señor C. H. Pearson, gerente de la misma, quien desde los principios de su actuación se ha hecho merecedor a la simpatía y alta estimación de todos cuantos benefician del mejoramiento del tráfico ferroviario.

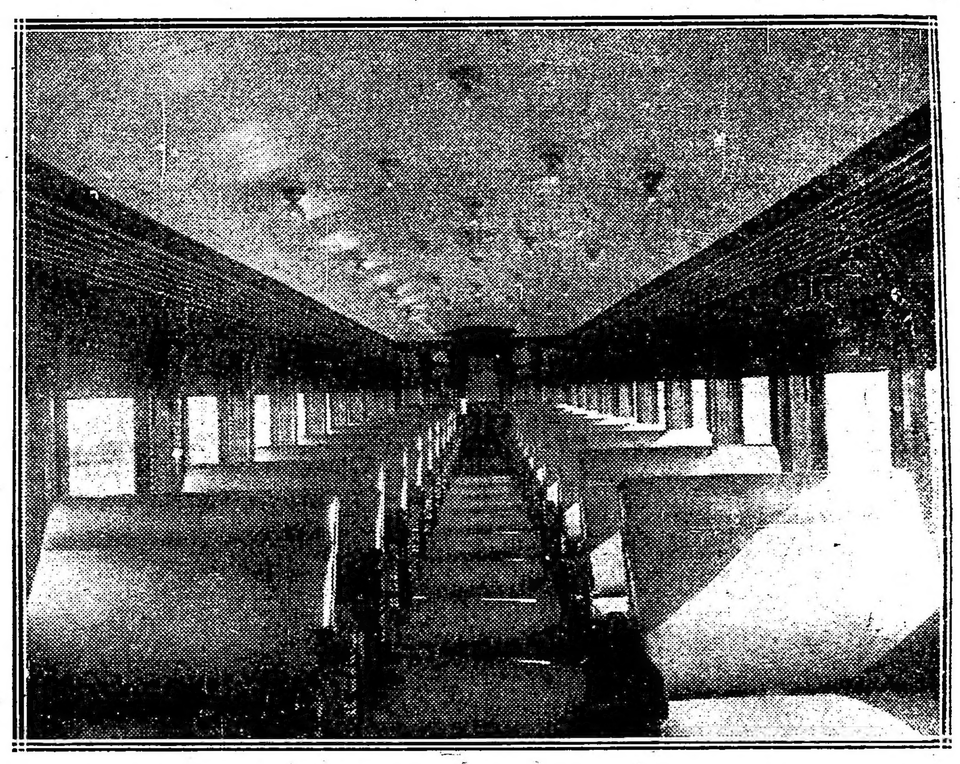

Interior de un coche de 1a. clase.—Expreso Rosario, F. C. C. A.

Complementa la ventaja del nuevo horario, la habilitación de un modernísimo material rodante, el que, además de reunir todas las comodidades y de ostentar en su agencia-

Dirección General de Ferrocarriles

NUEVA ESTACION

El ministro de Obras Públicas ha resuelto que la estación ubicada en el kilómetro 468.182, del ramal de Nueva Roma a Huinca Renancó, del ferrocarril de Buenos Aires al Pacífico, se denomine Ricardo Lavalle.

Desvío que se libra al servicio público—

Se ha autorizado a la administración de los ferrocarriles del Estado, para librar al servicio público como parada y con carácter condicional, el desvío ubicado en el kilómetro 528.978, quedando autorizada también para aplicar las tarifas correspondientes para Catamarca a Santa Cruz, según sea la dirección del tráfico.

Obras de riego en Catamarca

Se ha autorizado a la dirección general de irrigación para que continúe hasta su terminación las obras de riego en Belén, pudiendo invertir al efecto la suma de treinta y tres mil doscientos treinta y seis pesos con sesenta y cinco centavos moneda nacional que se tomarán de rentas generales.

UNA APUESTA ORIGINAL

El partido conservador de Almirante Brown ha publicado un manifiesto firmado por su presidente Emilio A. Gini y por su secretario Ramón B. Fonseca, que dice:

"Desafiamos a los dirigentes del partido Radical local a que nos individualicen uno por uno los 456 votantes que aparecen sufragando por el referido partido político."

"La comisión de propaganda del partido conservador, comité Doctor Atilio C. Perrando, propone una apuesta de 5000 pesos que será depositada en el acto de ser aceptada".

El manifiesto consta de otros considerandos que no merecen tomarse en cuenta seriamente, pues se concretan a protestar contra el cuarto obscuro, contra el voto secreto, contra la cultura cívica y contra la libertad electoral.

Ahora, volviendo a la apuesta: ¿cuál es el objeto que se proponen los conservadores de Almirante Brown al pretender que los radicales individualicen a sus votantes?

No hay que hace muchos esfuerzos de imaginación para desentrañar el misterio. Que diga la policía cuántos son los [illegible] tiene recibidas de ese modelo de autoridad edilicia que le ha tocado en suerte a la comuna de Almirante Brown.

Hay que evitarle días de luto a la población, rechazando la original y maligna apuesta con que los conservadores disfrazan su siniestra celada.

CUADROS CALLEJEROS

La calle tiene para grandes y chicos atractivos insospechados. ¿Quién diría, por ejemplo, que un caballo que cae, un automóvil que se descompone interrumpiendo momentáneamente el tráfico, o un perro muerto, resultan espectáculos tan interesantes que reunen, en pocos instantes, numeroso corro de curiosos? El público, evidentemente, es ingénuo y sencillo en sus diversiones y si lo hubieran comprendido así nuestros ediles, con poco costo y con medios bien simples pudieran cambiar el tantas veces reprochado aire aburrido de la ciudad.

No hay más que ver el regocijo, el tumulto, la risueña algazara que produce, al recorrer nuestras calles, el ya famoso siganón que anuncia un conocido aperitivo. Al verle avanzar con su paso de oso, con su enorme abdomen balanceándose sobre unas piernas musculas, la calle entera ríe y los pilluelos alzan jocunda gritería, poniendo en el serio empaque de nuestras calles centrales una nota risueña, un tanto extraña en la solemne gravedad de la ciudad aburrida, dando motivo para que, muchas noches, se organizaran tras de él verdaderas manifestaciones por nuestra principal avenida.

DERECHO CONSTITUCIONAL

Apuntes taquigráficos tomados en la cátedra del Dr. José Nicolás Matienzo.

APARECERÁ EN BREVE

INSTRUCCION CIVICA
DEL
Dr. LAURENTINO OLASCOAGA
Acaba de aparecer: en venta en la Librería del Colegio. 646 v 22 ab.

El porvenir ganadero y agrícola del país

Sensible disminución de la existencia de carne en Europa

Valorización de la propiedad raíz

Brillantes perspectivas para la economía argentina

Una entrevista con don Carlos Diehl

El porvenir ganadero y agrícola del país, frente a los acontecimientos mundiales, es sin disputa alguna una de las principales preocupaciones nacionales, en estos instantes en que empieza a acentuarse una mejoría evidente en la economía general. Fuentes éstas de la grandeza argentina, baluartes de la riqueza pública y privada de la nación, cuanto a éllas se refiera es de capital importancia y merece ser estudiado con todo detenimiento.

A fin de conocer la impresión al respecto de uno de los técnicos en la materia, visitamos, pues, a don Carlos Diehl, figura de volumen en el mundo de los negocios, hombre de vasta preparación y quien en razón de sus vinculaciones y sus conocimientos económicos, se encuentra como pocos capacitado para emitir una opinión orientadora sobre el particular.

Llano y afable nos recibió, así, el distinguido hombre de negocios en su despacho, y después de conocer nuestro propósito, nos dijo:

En febrero de este año fué leído por el doctor Moussu, a pedido de la Academia de Agricultura de París, y en su recinto, un informe acerca de la existencia de la población bovina de Francia hasta el 31 de diciembre de 1916. Técnico y minucioso, llegaba este informe a la conclusión de que, después de tenerse en cuenta las más o menos doscientas mil toneladas de carne que recibirá Francia durante el resto del año, el stock bovino ascenderá a siete millones y medio de cabezas en lugar de los quince millones a que ascendía el 1.º de agosto de 1914, incluyéndose en este número una gran proporción de los terneros y terneras que el gobierno ha impedido sacrificar desde hace un año. En Rusia, a su vez, según informes que tengo, y aunque las estadísticas de ese país, — no hechas con la seriedad y el detalle de las francesas, entre otras cosas por la enorme extensión de su territorio, — no permiten tener un total exacto, sucede otro tanto. Es de descontarse, por consiguiente, que la proporción en la disminución ha de ser cuando menos lo mismo. Italia debe suponerse en idénticas sino peores circunstancias. Inglaterra, si bien no se encuentra en ese caso, porque como es sabido desde hace tiempo está acostumbrada a la carne frigorífica que a vasto recibe de la Argentina, Uruguay, Estados Unidos, Australia; puede suponérsele, sin embargo, frente al mismo problema. De modo, pues, que todos estos países tendrán a la fuerza que importar carnes, no tan sólo para su abastecimiento, sino que también para conservar su existencia de ganado, no sacrificando el que les queda hasta restaurar sus stocks. Quiere decir, entonces, que ello afirmará el precio de nuestras carnes, facilitando tan pronto como se acabe la guerra la exportación de este producto nuestro que pasará a ser en el mundo inmensamente más solicitado y apreciado. Siendo nuestro país, el que por el momento se encuentra en mejores condiciones, esta noticia no puede ser más halagadora y satisfactoria, tanto más cuanto que lo mismo que se dice del ganado vacuno cabe decirse del lanar. Puesto que, Norte América, que podría ser un competidor respetable, por el creciente aumento de su población tendrá poco a poco que ir disminuyendo su exportación de carnes.

En cuanto a la hacienda yeguariza, que se encuentra en estos momentos a precios bastante bajos, no habiendo en el mercado interés por ella, estima nuestro distinguido informante que pasará por un proceso de reacción análogo, ya que con motivo de la guerra, la raza caballar europea ha de sufrir una considerable merma. Y ningún país como la República Argentina, podrá reponer en mejores condiciones esas bajas. Prueba esto, pues, en concepto del señor Diehl, que el porvenir de la ganadería argentina está garantido, como fuente primordial de recursos y engrandecimiento financiero nacional. Cosa, por lo demás, de que ya se dan cuenta los hacendados que empiezan a cuidar particularmente sus vacas que suben de valor.

Ahora, en cuanto se refiere a la agricultura — nos dice — no cabe apuntar nada que la haga desmerecer. Sigue siempre aumentando y siempre seguimos siendo grandes productores. Y ya tendremos las bodegas necesarias para poder exportar todos nuestros productos a precios razonables y no a los altísimos que en la actualidad se tienen que pagar por causa de la conflagración europea. Aunque se destruyan muchos buques, siempre se construirán nuevos. Y según acábame de decir mi amigo Santos Dumont, en estos instantes construyense en Norte América mil barcos de cuatro mil toneladas cada uno, todos exactamente iguales, característica ésta que ha de influir poderosamente en el abaratamiento de los fletes y en el del valor del vapor.

En otro orden de ideas, estima nuestro interwiuado que esta guerra ha impelido a que en la República Argentina se formen una cantidad de pequeñas industrias nacionales con los productos brutos nuestros; industrias que han creado además técnicos para su explotación que podrán seguirlas explotando para después competir con las extranjeras.

También las maderas duras del Chaco, Santiago del Estero, etc., van a ser igualmente un producto importante de exportación, tanto por su calidad como por sus derivativos. El tanino de quebracho se exporta ya en mayor escala y es conocido en países donde antes no se conocía, con resultados halagüeños; lo cual hará que este artículo vaya valorizándose a medida que su empleo se generalice.

Todas estas exportaciones, negocios nuevos, etcétera, son un beneficio para el país, nos dice. Si más se gana en el producto elaborado, más debe valer la materia prima que lo produce y, de contrapunto, el campo que ésta produce.

Juzga, sin embargo, en lo que se refiere a la valorización de la propiedad raíz, un tanto difícil emitir opinión exacta sobre élla. Un pronóstico cualquiera es en extremo peligroso hacerlo, esto aunque es un optimista en lo que atañe a los valores futuros, sobre todo de los campos y de la propiedad de renta.

Y para rubricar los motivos de este aserto, nos cuenta estos dos ejemplos elocuentes:

En días pasados se sacó un campo a remate, vendiéndose a $ 76 la hectárea, más por una insuficiencia legal tuvo que volverse a poner en subasta dos meses después la propiedad. La base era la misma del remate anterior. Pero en esta oportunidad el precio se elevó sensiblemente y fué subastada a $ 116 la hectárea.

A su vez otros dos campos casi linderos y de la misma clase se vendieron a distancia de un par de semanas, obteniéndose en el precio una diferencia de $ 60 por hectárea más o menos del uno al otro.

Ante tal incertidumbre, pues, todo pronóstico puede fallar, resultando insubstancial.

Por lo demás, termina diciendo el señor Diehl, la mejoría de los compradores es evidente y pagan generalmente al contado, sólo que permanecen un tanto retraídos, esperando quizá comprar más barato o que se solucione el conflicto europeo. Puede suceder por esto, y es muy posible que suceda, que cuando se animen a operar venga una competencia entre ellos mismos y tengan que pagar precios bastante superiores a los que pudieron comprar en estos momentos.

Estrechamos la mano a nuestro distinguido informante y nos despedimos agradeciendo sus importantes e inteligentes informaciones.

CINZANO

VERMOUTH

El socialismo en Chile

Hasta no hace muchos años la república de Chile era presentada como un modelo, o al menos como una excepción, entre sus hermanas de Sud América. Tan honroso concepto tenía por fundamentos el orden, la moralidad y la honradez que ofrecían su pueblo en general, su sociedad, aristocráticas como pocas, y su administración pública.

Pero, infiltrado en Chile el virus socialista, cuadro tan halagüeño para nuestros vecinos de allende los Andes, se ha oscurecido, o mejor dicho, sus tintes suaves, claros y atrayentes se han transformado en colores fuertes, hasta llegar al rojo subido. Es tal la influencia que el socialismo, disfrazado con la etiqueta de "partido demócrata", ha adquirido en Chile, que uno de sus dirigentes es ministro en el actual gabinete, y su jefe, don Malaquías Concha, es diputado en el Congreso nacional.

Como la mejor demostración del retroceso en que ha caído la república vecina, en seguida copiamos un párrafo que cortamos del número del 31 de marzo de "La Unión", acreditado colega de Valparaíso.

Es éste:

"Cada día que pasa palpamos más de cerca que la inmensa ola de la corrupción nos invade de una manera alarmante. Ayer no más se clamaba porque jueces prevaricadores ponían en libertad a un asesino; el juego ha invadido por completo a todas nuestras clases sociales; el lujo desmedido ha perdido muchas honras, los gestores administrativos hacen su agosto; las arcas fiscales han sido saqueadas por nuestros malos gobernantes; en la marina ha entrado la política malsana con su eterno cortejo de chismes y calumnias; en el ejército han hecho época los negociados indecentes y por doquiera que se tienda la vista, vemos que la gangrena del mal corroe nuestro organismo social".

Y en cuanto a la acción desarrollado por los socialistas chilenos en favor de la clase obrera, corre parejas con la de sus colegas argentinos. Como se recordará, los diputados de esa secta trataron de obstruír en nuestro Congreso la sanción de la ley de jubilación de los empleados ferrovarios. Algo análogo acaban de hacer, movidos por mezquinos intereses, los primeros con el proyecto de ley sobre accidentes de trabajo. Presentado éste por legisladores del partido Conservador, o sea católico, y sancionado por el Senado, el jefe de tales "demócratas" ha obstruído su aprobación por la Cámara de Diputados.

Propuesta su discusión en la sesión extraordinaria celebrada por ese cuerpo el 27 de marzo, el diputado Concha se opuso, como se leerá en las líneas siguientes del mismo colega:

"Anteayer se puso en discusión el proyecto sobre accidentes del trabajo, que tantísimos bienes llevará a nuestras clases obreras.

"El diputado "demócrata", don Malaquías, se opuso tenazmente a que se estudiara el proyecto y fueron inútiles todos los ruegos de algunos diputados.

"Don Malaquías no quiere que pase el proyecto que beneficiará a las víctimas del trabajo, por la alta razón de que ese proyecto es de origen conservador..."

La Semana Santa

Semana esta de recogimiento, de meditación y de dolor.

Nuestros fieles no deben olvidar que el aperitivo vino quinado Kalisay es indicadísimo e indispensable en las pascuas y ganarán, tomándolo, indulgencias del cielo.

v 22 ab.

LÍMITES INTERPROVINCIALES

UN PLEITO ORIGINAL

Entre los gobiernos de las provincias de Entre Ríos y Santa Fe, hace largos años que se halla entablado un pleito de límites. Se trata de la jurisdicción de una isla del Paraná, conocida por la de "El Francés", que, desmintiendo viejos principios que establecen lo que se llama "bien raíz", parece voluble y tornadiza a semejanza de la naturaleza humana.

Dicha isla parece que ha dado ya qué hacer a geógrafos ilustres como Bravard, de Moussy y Wilcken, quienes, en distintas épocas, hicieron el relevamiento topográfico de las regiones donde se halla la isla, esto es, frente a Rosario. Y tanto debió darles qué hacer, que considerándola como caso perdido no la pusieron ni en jurisdicción entrerriana ni en jurisdicción santafecina.

Los constituyentes, que en 1814 fijaron los límites provinciales y los que en 1860, 1869 y 1883 confirmaron aquellos límites, pasaron también, como sobre ascuas, por esa cuestión, o más probablemente, creyeron de bonísima fe que estableciendo como límite el Paraná (río grande como mar de los indígenas, quedaba suficientemente demarcada la línea divisoria de las dos provincias.

No contaron, aquellos excelentes padres de la patria, con los progresos del derecho moderno, dado a sutilizar y a complicar las cosas sencillas, ni con las volubilidades del Paraná, que en ocasiones presenta su curso a la manera de esos acertijos, formados por intrincados dibujos, que sirven para aguzar la perspicacia de los niños y que representan, por ejemplo, un cazador y una liebre, rodeados de confusos trazos y debajo una leyenda: "¿donde está el perro?"

Nada más difícil, en efecto, que saber donde está el Paraná entre aquella multitud de brazos que corren frente al Saladillo. Tan pronto se le señala a Oriente como a Occidente y los mismos prácticos del río no sabrían decir, a ciencia cierta, cuál es el río verdadero entre aquél caos de corrientes paralelas.

Para poner un poco en orden la razón jurídica en medio a vacilaciones parecidas a ésta, el derecho moderno ha echado mano de una doctrina antiquísima: a la razón del más fuerte. De donde surge que el derecho, como todas las cosas humanas, poco ha avanzado desde Homero a la fecha.

De acuerdo con esa teoría, cuando un río se divide en numerosos brazos, el río es el más profundo y el más correntoso de estos brazos y para dar un tinte científico a esta solución, que disimule su antiquísima procedencia, se da, a esa parte correntosa, una denominación exótica y confusa: se le llama "Thalweg".

El "Thalweg", como todas las soluciones que aporta el derecho, no es, tampoco, una solución definitiva: suele mudar, circunstancia que está dentro del espíritu de la ciencia jurídica, ciencia infusa que perecería con las soluciones de continuidad, razón por la cual no las admite.

En este pleito de la isla de "El Francés", se ha tentado establecer, como solución, el "Thalwge, del Paraná como límite provincial, pero aquel río, que por algo llamaron divinidad los indígenas y que como toda divinidad pagana es caprichoso y burlón, muda de "Thalweg" como un mortal de camisa y tan pronto el brazo profundo corre a la derecha como a la izquierda de la isla disputada.

Tan inconveniente característica del río ha llenado de confusión a los encargados de dilucidar el pleito y como última instancia han recurrido a los tribunales de la nación. El fiscal, doctor Manuel Ruiz Moreno, a quien le ha tocado informar sobre el asunto, se ha expedido recientemente y en su vista aconseja adjudicar la jurisdicción de la isla a la provincia de Entre Ríos. Basándose en eruditas opiniones, como es costumbre en jurisconsultos para no cargar solos con la responsabilidad de una resolución, aquél digno fiscal dice entre otras cosas en su informe:

"Un Estado adquiere la posesión jurídica de las cosas que a consecuencia de causas naturales vengan a juntarse de modo permanente al territorio que esté en los límites de sus posesiones territoriales. Fiore en el tomo I de su gran libro de derecho internacional, dice: "Si por variaciones sucesivas y graduales del curso del río variase también el Thalweg de modo que la isla quedase en parte correspondiente al otro Estado, según la nueva línea de demarcación, se modificarán los derechos de jurisdicción y soberanía". El doctor Bermejo, confirmando la tesis de Fiore, manifiesta: "Si el río se retira de un modo insensible y se dirige de un solo lado, el terreno abandonado acrece por aluvión al territorio contiguo; el límite se muda de sitio entonces, y sigue los movimientos del río".

Es una solución razonable la que se propone. Si el río ha juzgado conveniente cambiar su curso por alguna causa ha de ser y quizá obedezca a un obscuro designio de justicia distributiva. Y es igualmente razonable que, [illegible] ha agregado un trozo de tierra a Entre Ríos, aquella provincia lo admita como cosa suya, sin discusiones.

Pensar de otro modo fuera tan poco razonable como discutir la jurisdicción de un aereolito, de procedencia sub-lunar, que cayese, por ejemplo, en la provincia de Mendoza.

¿Habría pleito posible, en tal caso, entre el gobierno de aquella provincia y la hipotética república de los aereolitos?

MOVIMIENTO DE VAPORES

Higland Rover (Nelson Line) a la 1 p. m. entró en la dársena norte, procedente de Londres, con 10 pasajeros de cámara, 12 de tercera clase, correspondencia y cargamento completo de mercaderías.

Toscana (Navegazione Generale Italiana) Procedente de Génova entró a las 4 p. m. a la dársena norte con 180 pasajeros, correspondencia y carga general, habiendo realizado el viaje sin novedad.

Seguana (Sud Alantique) El domingo llegó a Burdeos procedente de ésta sin novedad.

Frisia (Lloyd Real Holandés) En viaje de ésta para Amsterdam debe hacer escala en Lisboa el sábado próximo.

Vestris (Lampost y Holt). Procedente de Nueva York, salió hoy de Santos; el sábado por la mañana llegará a la dársena norte; conduce pasajeros, correspondencia y carga general.

El vapor inglés **Hilarius** saldrá mañana del dique 1 para Cuba y Nueva York con frutos del país.

Mañana debe llegar procedente del Brasil el vapor de la misma bandera **Sócrates**.

Procedente de Nueva York debe llegar mañana a Montevideo el vapor inglés **Holbein**, el cual se dirige a ésta con carga general; en dicho puerto descargará parte de su cargamento debiendo llegar a ésta el 21 del corriente.

EN LA ESCUELA NORMAL ROQUE SAENZ PEÑA

Esta mañana realizóse una interesante fiesta escolar, organizada en homenaje a Cervantes. Concurrió el ministro de Instrucción Pública doctor Saavedra Lamas, el subsecretario del ministerio doctor Horacio Rivarola, y numerosos educacionistas.

El siguiente programa preparado por la dirección del establecimiento fué cumplido en todas sus partes:

Conferencia de la señora Kurth, recitación de una poesía de Cervantes a Lepanto, señorita M. Chacón Dorr, alumna de cuarto año A. Discurso de Marcela ante los restos de Crisóstomo, señorita A. María Fernández, cuarto año A. Canción de la época (cuadro vivo), estudio psicológico de los protagonistas de Don Quijote. El alma M. Arrizabalaga. La sobrina, R. Bianco. Dulcinea J. Arrizabalaga, Marcela A. Lucal, Zoraida R. Dellepiane, Lucinda Z. Gómez, Alticidora J. Bagnolesi, Teresa Panza, M. A. Iglesias. Composición en verso de la señorita Etchegaray. Nocturno de Chopin por el señor Pezzoni, acompañado al piano por la señorita Castelli. Discurso de las coplas dedicadas a la ilustre Fregona, señorita Vignola Rigoletto. Paraphrase (Verdi), ejecutado en el piano por la señorita Castelli.

LAS VIDAS PINTORESCAS

EL HOMBRE SIN PIERNAS

La popularidad alcanzada por el hombre sin piernas es tan grande en Buenos Aires, que difícilmente se hallará una persona que no lo conozca. Sobre la débil y movible base de un patín de carreras, este hombre extraordinario ha resuelto el problema de la velocidad, y el no menos difícil problema del libre tráfico.

Cuando es mayor la concurrencia de vehículos en calles y avenidas, el hombre sin piernas aparece en medio de la calzada haciendo sonar un agudo silbato que lleva sujeto entre los dientes. La gente se para a mirarlo temiendo a cada momento que lo atropelle un coche o un tranvía.

El se da cuenta de la curiosidad que despierta en el público, y siente la íntima satisfacción de todo el que se expone a un peligro manifiesto ante la admiración de los espectadores.

El hombre sin piernas no ha conocido el miedo nunca. Anda a gran velocidad, ayudándose con las manos como si fueran remos, y lo mismo esquiva ser atropellado por cualquier clase de vehículo haciendo una curva perfecta en su carrera, como se cuelga en el estribo de coches y automóviles, aunque éstos vayan funcionando a toda marcha.

La lucha por la vida—Deportes y otras curiosidades—

Se llama José De Nimo y es de nacionalidad argentina. Cuando tenía año y medio, un tranvía lo agarró cortándole las piernas; desde entonces, dice, vengo utilizando el patín como único medio de locomoción; no pudiendo dedicarme como todos los hombres a un trabajo que me permita ganar para atender a mis necesidades, he tenido que recurrir siempre a la ayuda de todo el mundo: la habilidad que tengo para circular por todas partes me especializa de los otros, y el público me favorece con largueza. Hablando de su vida, dice que ha estado en Chile, donde corrió algunas carreras de velocidad con varios patinadores conocidos, ganando el primer premio por más de ocho vueltas de ventaja sobre los otros. Según sus propias manifestaciones, también estuvo en Córdoba y Montevideo, en cuyo Sketing se rompió un brazo al hacer una difícil maniobra, obligándose a estar más de tres meses sin salir a la calle. Ha ganado varios campeonatos argentinos en carreras de patines, y ahora piensa concurrir a la magna de Tucumán, que se anuncia para el 9 de julio próximo. Entre otras habilidades, se jacta de montar a caballo con toda seguridad y perfección, recordándonos que al concurrir este carnaval al corso de la Avenida de Mayo en esa forma, quedó demostrado que él es un excelentísimo jinete. Ante la estupefacción y asombro de todo el que lo escucha, dice que ahora piensa dedicarse a la aviación, y que desde hace un mes próximamente está yendo al Palomar, donde el piloto señor Zanni lo instruye en el manejo de su aparato. Como alguien se permitiera reir ante esta afirmación dicha con una seriedad de vigilante en turno, el hombre sin piernas saca un cigarrillo, lo enciende, y luego dice que podrá no llegar a recibirse de piloto, pero que la aviación es su debilidad por eso la estudia.

La situación política. — Examen de conciencia.— Adiós... y hasta otra—

Hablando de la situación política dice que él es un radical de corazón, y que por nada del mundo renunciará a sus ideales.

—Yo—continúa.—he vivido durante algún tiempo en la calle Brasil, cerca de la casa donde vive el doctor Irigoyen.

Me conoció una tarde en el momento que me desprendía del estribo de un automóvil que pasaba por allí, y desde entonces me viene favoreciendo: yo siento por él una profunda admiración y un agradecimiento casi infinito: el coronel también me ayudaba con frecuencia, y cuando murió, días pasados, le llevé un gran ramo de flores, como homenaje a su memoria.

—Por mi aspecto exterior, algunos de los que me conocen suelen decirme que yo no soy más que medio radical, pero en cambio puedo afirmarles que por una compensación de la naturaleza (que en esto ha sido casi pródiga conmigo) nunca podré pensar con los pies, ni aunque me empeñe en ello!

Con estas palabras da por terminada su conversación, y haciendo un saludo casi funambulesco se pierde entre los coches y autos que cruzan por la calle incesantemente, siguiendo su pintoresca marcha de vagabundo extraordinario.

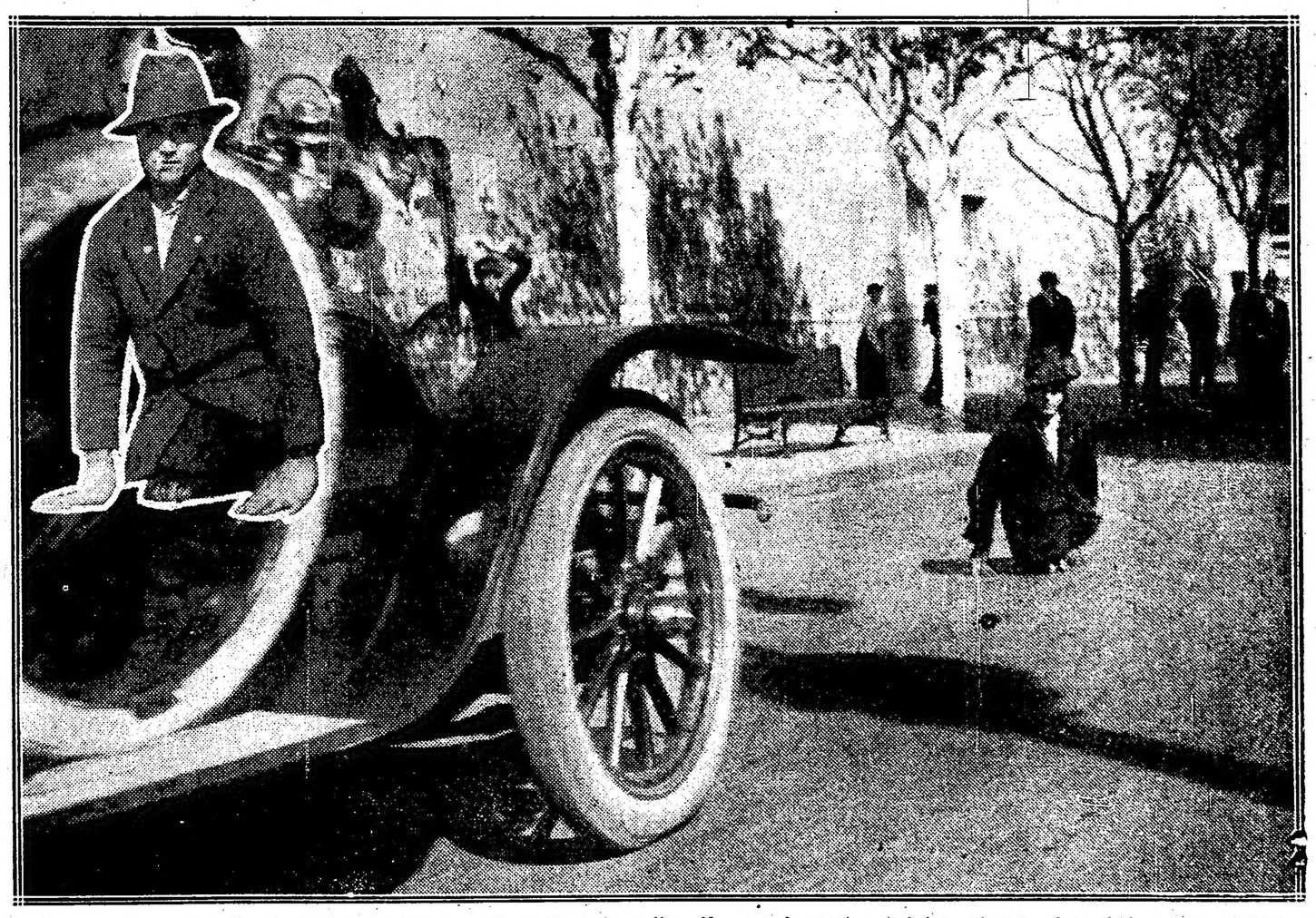

VIDA OBRERA

Divulgación de la reglamentación de la ley de los accidentes del trabajo

Lo que corresponde hacer en los casos de accidentes

Ya hemos dejado constancia, cuando nos ocupamos de averiguar en qué forma se estaba cumpliendo la ley de accidentes del trabajo, que ella está dando excelentes resultados en su aplicación, en todos los casos en que las víctimas no pierden sus existencias, no así en los que perecen, pues ahí falla, por decirlo así, el amparo y la tutela inmediata a los deudos.

Nuestros legisladores, al sancionar la ley que comentamos, responsabilizan de hecho a los patrones, aun cuando el obrero trabaje por cuenta de un contratatista a quien se le ha confiado la tarea de un determinado trabajo. El alcance de la ley considera accidente a todo percance que sufra el obrero o empleado, lesiones corporales de consecuencias mediatas o inmediatas, sean ellas aparentes o no, profundas o superficiales.

Tanto la víctima como el patrón están obligados, uno y otro a formular la denuncia de lo acaecido al departamento nacional del trabajo.

Hay que denunciar los accidentes—

Ya dijimos que ese detalle de la ley se está cumpliendo sin excepción.

El procedimiento es sumario.

El obrero accidentado o sus parientes se presenta al departamento, hace la denuncia, dentro de los 30 días subsiguientes al del suceso, y debe de hacerlo así, porque de lo contrario se expone a sufrir un descuento del 25 por ciento de la indemnización que por la ley le corresponde; salvo que compruebe que el retardo ha tenido por causal una fuerza mayor.

En cuanto a los patrones, la ley es terminante: les exige que deben denunciar el hecho en el plazo de las 24 horas a contar desde el momento que el accidente ha tenido lugar. Toda omisión en este sentido, por parte de los patrones los hace punibles a una multa de 50 a 100 pesos.

Lo primero que debe hacerse—

En todos los casos de accidentes la obligación más perentoria radica en auxiliar a la víctima con asistencia médica y farmacéutica utilizando los auxilios más próximos al paraje donde hubiese ocurrido la desgracia; pero a partir de ese momento la dirección de la asistencia facultativa debe de realizarla por el médico que designa la parte patronal, salvo en los casos en que tome a su cargo al enfermo un médico oficial.

Como se fija la indemnización—

La indemnización a los accidentados se abona de acuerdo con el monto del salario que percibía la víctima. Para esto se divide el total de los salarios del año por el de los días hábiles del año; pero no admite la ley un jornal inferior al de 1.50, involucrando en esa retribución a los aprendices.

Cuando conjuntamente al jornal el obrero o empleado tiene casa y comida se computa lo que por este concepto y una y otro representa y se añade a su salario.

De esto fluye la importancia que para justipreciar el monto de la indemnización tiene en sí el salario ordinario del accidentado.

Para evitar todas las cuestiones a que podían dar lugar las declaraciones contradictorias de obreros y patrones relacionadas con el cuantum del verdadero salario, la ley ha sido en ese punto bastante previsora. De ahí que ella exija que todos los patrones lleven sus libros, que previamente son rubricados en el departamento nacional del trabajo, todos los años; en uno de ellos tiene que anotar la nómina del personal, la edad, nacionalidad de cada uno y el salario o sueldo que percibe.

En esas condiciones no hay lugar a ningún género de ficción.

Toda duda desaparece. Los libros en cuestión exigen la misma rigurosidad que fija el código de comercio.

Hasta donde llega la responsabilidad—

Salvo los casos de accidentes producidos intencionalmente, lo cual tiene que probarse de una manera que no deje lugar a dudas, la responsabilidad recae sobre el patrón.

Los casos de no responsabilidad son limitadísimos. Además del ya citado, el intencional figura cuando el hecho es debido a una fuerza mayor extraña al trabajo o cuando ha mediado culpa grave.

Los accidentados tampoco tienen acción a indemnización si la incapacidad para el trabajo tiene una duración menor de seis días.

Independientemente del primer aviso, que debe dar el patrón en cada uno de los casos de accidentes, tiene también el deber de comunicar al departamento nacional del trabajo si la víctima, después del cuarto día, no se halla en condiciones de reanudar sus tareas, acompañando en ese caso el certificado médico y la información sumaria de cuál es el verdadero estado del accidentado.

En los casos graves la inspección del departamento del trabajo visitará el lugar donde haya acaecido el hecho a los efectos de levantar una información minuciosa, la que se reservará para ser elevada a los jueces en el caso de que éstos tuvieran que intervenir fijando la responsabilidad civil o criminal de los responsables.

En cada uno de los casos la reglamentación de la ley exige definir claramente la lesión que pueda producir la incapacidad temporaria o definitiva a la víctima para poder seguir trabajando, ya sea en el oficio que tenía hasta entonces.

En cuanto a las indemnizaciones es un asunto que sin ser demasiado complicado vale la pena, para su mejor comprensión, que le consagremos un artículo por separado.

Ya hemos significado la vez pasada, que esta ley que comentamos está produciendo excelentes resultados en su aplicación, de manera que la divulgación que estamos realizando tiende a que los que ella ampara la sepan interpretar en su provecho inmediato.

NOTICIAS DE ULTRAMAR

"EL BRASIL"

Del "Economiste Français":

Nuestro rival más poderoso, en los mercados brasileños, después de la guerra será Alemania.

Los Estados Unidos eran los reyes de estos mercados. Lo hemos comprobado por estadísticas edificantes. Pero no hay que luchar contra ellos. Están demasiado próximos, su fuerza moral es demasiado considerable. Hace diez y seis meses están proveyéndolos de lo que ni los alemanes, a causa del bloqueo, ni los aliados, ocupados en más graves cuidados, pueden darles; y la clientela, se acostumbra a sus productos. Sabido es lo que esto significa comercialmente. Además, los formidables pedidos que les han hecho ingleses, franceses y rusos, han llevado a los Estados Unidos capitales enormes. La riqueza es hoy allí más abundante que nunca. El gobierno, se aprovecha de ello para aumentar su ejército y, sobre todo, su marina de guerra. Todo esto tendrá como consecuencia directa una dominación, económica y moral mayor de la Unión sobre los Estados de la América Central y de la América del Sud.

Renunciaremos, pues, a luchar con los negociantes de los Estados Unidos. Pero, por el contrario, deberemos y debemos emprender la lucha contra los negociantes alemanes.

Hemos expuesto ya, como habían organizado, hace algunos meses, esta batalla comercial.

Se fundan en el apoyo que les ofrece en el Brasil la Unión Germano-Brasileña, fundada en 1914, y que se compone de 500.000 personas, que hablan alemán, todas ellas de origen más o menos germánico. Se fundan también en la poderosa "Liga para los intereses alemanes en la América del Sud" que acaba de fundar en Berlín M. Dernburg.

El antiguo secretario de Estado en las colonias, el ex enviado oficioso de Alemania en New York, ha encontrado así un nuevo campo en que ejercer su actividad. No carecerá ni de método, ni de disciplina, ni de dinero.

Sin duda, el éxito de estos proyectos choca con numerosas dificultades, felizmente para nosotros. Y esto es lo que nos incita a luchar porque tenemos la esperanza de ganar. Se trata de un país donde Alemania está infamada, donde los dirigentes de la opinión intelectual han hecho tal trabajo en interés nuestro, que, por el momento, no puede ser arbolado el pabellón imperial.

Pero no es la corriente de simpatía lo esencial en presencia de una lucha comercial porfiada con ventajosos ofrecimientos cuanto al precio y a los plazos de pago.

Se han comprado por Alemania numerosos diarios. Otros a quienes éramos simpáticos, se han hecho neutrales ante la presión de los bancos y firmas germánicas: el gran diario brasileño la "Nación", que nos manifestaba su amistad, ha sido amenazado con retirarle la publicidad de los establecimientos germánicos. "Jornal do Commercio", antiguo y poderoso órgano, le han hecho ofrecimientos de compra. Esto no les ha impedido permanecer siéndonos fieles. La "Gazeta de Noticias" de Río de Janeiro, ha publicado revelaciones sobre el complot alemán en el Brasil.

Se ha publicado la carta de Taunenberg, que designaba a esta región con el nombre de "Alemania austral" y dividía el continente entre la América del Norte y el Kaiser.

Si la influencia moral de Alemania ha declinado, su influencia comercial está intacta todavía. No debemos pagarnos de palabras. El comerciante francés y el comerciante alemán, van a encontrarse frente a frente.

El comercio francés es pobre en representantes: la movilización lo ha empobrecido más aún. Está inactivo, en la conciencia que tiene de la superioridad de sus productos. Creería rebajarse yendo a solicitar el cliente a domicilio. Tiene pocas muestras y las hace pagar. Cuando tiene un pedido, exige el pago a la entrega, si no lo exige con el pedido. Su crédito es muy limitado y no tiene ninguna relación con los créditos consentidos por nuevos concurrentes. No tiene bancos que le ayuden. Casi no edita catálogos en el idioma del país. Sus viajantes no hablan más que el francés. No se informa del gusto de su clientela y quiere imponerle el suyo. No tiene corresponsales que posean almacenes y depósitos de mercancías: de modo que el cliente no puede elegir en plaza y si compra recibe el envío muchos meses después del pedido.

El comercio alemán, por el contrario, es rico en agentes comerciales. En el Brasil eran numerosos. No han podido volver a Alemania; otros que han vuelto han sido desmovilizados. Son tenaces, perseverantes, sin escrúpulos. Si no tienen productos alemanes, venden productos americanos o ingleses para conservar la clientela. Sus catálogos son gratuitos, atrayentes, numerosos y sus muestras también. Severos bancos alemanes les hacen descuentos sobre simples conocimientos, que les permiten tolerar créditos de doce o de diez y ocho meses. Hoy están aceptando pedidos pagaderos después de la guerra. Su paciencia es inagotable, hacen planes, charlan, se molestan y no murmuran si no se le compra nada; su trabajo no ha sido perdido y dará sus frutos más tarde. Son maestros consumados en el arte de comprarse complacencias y en el de la falsificación. Consienten en tales sacrificios, que se pregunta uno si el pedido es renumerador. Pero, para ellos, lo esencial al principio es vender. Como todo el comercio alemán, desde 1880, desde la era de Guillermo II y de su expansión mundial, parecen haber tomado como divisa, apenas modificada, la antigua divisa auseatica: "Vendere necesse est, vivere non est necesse". Se trata de dar salida, no importa a que precio, a los innumerables productos que la usina alemana está obligada a fabricar todos los años, so pena de bancarrota: y los fletes desde Bremen y Hamburgo, y la formidable flota en que ondea el pabellón imperial, están allí para sostenerlo.

Tales son las condiciones de la lucha. Hace treinta años ocupábamos el primer lugar en el mercado brasileño. Hoy ocupamos el cuarto. De este estudio dependen las condiciones de la victoria comercial.

Adrien Bertrand.

Centro Católico de Estudiantes

Con el éxito más lisonjero se ha inaugurado ya el curso de conferencias que para la formación de propagandistas sociales cristianos ha iniciado en el Centro Católico de Estudiantes, el asesor eclesiástico del mismo, presbítero doctor Gustavo J. Franceschi.

A la primera reunión concurrieron cincuenta y tres inscriptos número considerable para este género de asambleas. Distribuyéronse antes de comenzar a todos los presentes unos resumenes impresos ed la conferencia para que pudieran seguir mejor su desarrollo. El tema fué el siguiente: ¿Debemos estudiar la sociedad con criterio materialista o con criterio espiritualista? Y el orador estudió los puntos siguientes: 1.o sentido y alcance de la pregunta; 2.o escuelas que militan en uno y otro bando; 3.o consecuencias que fluyen de cada una de las dos doctrinas; 4.o argumentos principales en favor de una y otra tesis; 5.o conclusión.

El entusiasmo es grande, y esta serie de cursos promete dar los mejores resultados, pues de allí han de salir los oradores y hombres de acción que darán al movimiento social cristiano en nuestro país todo el empuje eficaz de sus sinceras convicciones.

fumen CENTENARIO 20, 30 y 50 cts

ADVERTENCIA

No existiendo ningún trust de tabacos en la República Argentina no tratamos de mistificar al público como lo hace una competencia desleal con las palabras no forman parte del trust y libres de todos los trusts.

ALVAREZ y Cía.

COMPAÑIA ARGENTINA DE TABACOS Ldª.

632 1 p.

Economía industrial

El uso de germicidas en las fábricas de azúcar

La fabricación moderna de azúcar, como cualquier otra industria actual, está relacionada con el problema de conseguir el mayor rendimiento del producto en bruto y, por lo tanto, se hacen esfuerzos para eliminar toda causa posible de pérdida en el procedimiento de fabricación. Mucha atención se ha puesto en la instalación de aparatos más eficaces y en utilizar todo método conocido para reducir el costo de producción. En donde se puede economizar carbón con el uso de calderas más económicas, o donde se puede conseguir una extracción mejor con el uso de un tipo diferente de trapiche, allí está la atención del fabricante, pues sabe que de esas pequeñas economías dependen sus utilidades. Con frecuencia se dice de la fabricación moderna que las utilidades de hoy se hacen de los desperdicios de ayer. Para probar este hecho basta tomar los ejemplos de la industria de la semilla de algodón y el valor enorme de los productos presentes de alquitrán de hulla. Los aumentos en utilidades procedentes de la fabricación se realizan con más frecuencia por utilizar los productos secundarios de manufactura que por conseguir el material en bruto a un precio más bajo.

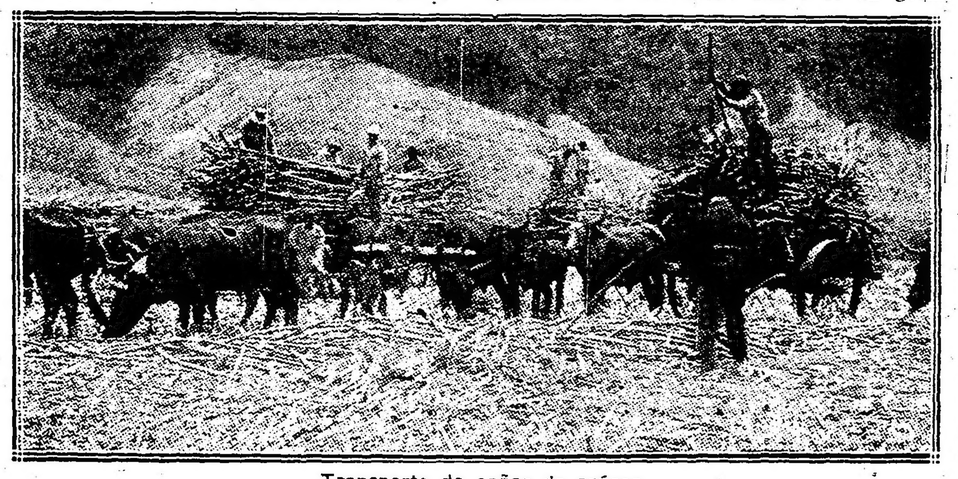

Transporte de cañas de azúcar

Aun con las condiciones más favorables de fabricación de azúcar, hay un cierto desperdicio debido a la acción de microorganismos en la producción de azúcar, tanto en la condición de acabado como si lo está. Desde luego, en bruto el azúcar acabado produce una deterioración lenta. Bajo condiciones normales, quizás ésta no será muy grande en cualquier instalación, pero cuando se calcula esta pérdida en la base de toda la producción de un país, puede subir a una cantidad enorme, evitando lo cual, aumentaría la prosperidad de los que se dedican a la fabricación de azúcar. Sin embargo, las pérdidas causadas por los microorganismos no concluyen con la terminación del procedimiento de fabricación, sino que continúan en el azúcar acabado, en donde su acción causa una deterioración, de la cual proceden anualmente pérdidas enormes. De qué modo pueden impedirse estas pérdidas, es un asunto que merece una consideración detenida, por parte de aquellos que desean obtener los mayores ingresos de la fabricación de azúcar.

Hay muchos factores de incertidumbre unidos con la industria del azúcar de caña, los cuales no dependen de la voluntad del fabricante. Pérdidas debidas a las heladas o a las inundaciones, o a las condiciones de tiempos contrarias, que pueden aplicarse a cualquiera sección agrícola del mundo; son factores que no pueden depender de la voluntad de aquellos a quienes afecta. El caso es diferente con las pérdidas causadas por la fermentación, las que se pueden corregir fácilmente por la adopción de medidas sistemáticas y rigurosas de prevención. La eliminación de pérdidas debidas a los microorganismos en las fábricas de azúcar y refinerías depende principalmente de una limpieza rígida y del uso prudente de germicidas, puesto que las bacterias que causan la deterioración de los azúcares acabados son las que se encontrarán en números diferentes en las fábricas de azúcar, si deseamos que nuestros azúcares conserven su polarización mientras están en almacenaje. Contrario a la idea popular en este asunto, la selección y uso de un germicida es un procedimiento que requiere bastante conocimiento. Del mismo modo que en la clasificación de un jugo se debe conocer algo respecto a la composición del material que se va a clarificar y la cantidad necesitada de agente clarificador para efectuar la reacción deseada, así en la desinfección (esterilización por medios químicos) se debe conocer algo de la naturaleza de los microorganismos que se van a destruir y de las ventajas relativas de los varios agentes usados para este objeto. En el uso de germicidas como en otras prácticas, la economía requiere que se eviten aplicaciones excesivas, mientras que una cantidad insuficiente actuará como un estimulante bactérico, más bien que como un germicida. En muchos casos, diversos agentes germicidas pueden ser igualmente convenientes para el trabajo que se pretende, y el costo relativo de ellos determinaría la selección. Sobre si un germicida ácido o uno alcalino dará los mejores resultados, depende de las características de los microorganismos que se van a destruir. En la fábrica de azúcar, el uso de germicidas está restringido a la limpieza de las paredes y suelos y a los tanques y aparatos después que han sido vaciados de jugos, jarabes, etc. Los germicidas no se usan para la conservación de productos de azúcar, sino en ciertos casos en que cualquier interrupción del procedimiento normal de la fábrica lo hace necesario. Aun cuando en la fábrica de azúcar el uso de germicidas se confina a las soluciones para la limpieza, usadas en varias partes de la instalación, también hay restricción en la clase de material que se puede usar con seguridad. Cualquier substancia que es muy tóxica al sistema humano y que solo puede remover con dificultad los tanques y aparatos en que se usa, será inconveniente, para la fábrica de azúcar, aunque sea uno de los germicidas más eficaces conocidos. Por ejemplo, el bicloruro de mercurio no se podría usar convenientemente, pues podría poner en peligro la bondad de los productos, a causa de la dificultad de separarlos por el tratamiento siguiente, y su violenta cualidad venenosa para el sistema humano.

Otros factores que se han de considerar en la selección de un germicida para uso en las fábricas de azúcar son los siguientes: 1.o su costo, pues solo los compuestos baratos se pueden usar; 2.o, su tendencia a combinarse con los compuestos contenidos en la solución que se va a desinfectar; 3.o, su acción en el metal con los tanques, etc., están construídos.

Un hecho que siempre se debe tener presente al usar un germicida, es que la reacción entre él y el microorganismo, por la cual el último es destruído, sólo puede tener lugar cuando los dos están directamente en contacto uno con otro. De aquí que se debe poner mucho cuidado cuando se apliquen tales compuestos, a fin de que el germicida pueda llegar a todas las hendiduras donde tiene lugar el desarrollo bactérico. Para el poco experto, con frecuencia es suficiente escoger para todos los usos, sin tener en cuenta las condiciones, algún desinfectante popular, preferiblemente uno con un olor muy penetrante, como el ácido fénico, que se aplica de un modo más o menos superficial. No se debe perder de vista el hecho de que la eficacia de un germicida depende principalmente de su perfecta aplicación, y por esta causa, si se aplica bien un germicida débil, puede ser más eficaz que un agente más poderoso cuando se aplica del modo corriente. Al escoger un germicida para cualquier uso determinado, también debemos tener en cuenta la composición del material que se va a esterilizar. Si su composición es tal, que entrará en combinación con el germicida, entonces se reducirán las propiedades desinfectantes del germicida según la fuerza germicida del compuesto formado y la rapidez de la reacción. Si un germicida entra rápidamente en combinación con el material que se va a desinfectar y se convierte en una substancia inerte, es claro que bajo tales circunstancias no podría ser usado eficazmente. La acción de los germicidas varía con la temperatura, aumentando según la temperatura aumenta; de aquí que sean siempre más eficaces cuando se aplican calientes. La acción de un mismo germicida puede variar considerablemente en su intensidad, cuando se usa con diferentes disolventes. Como un ejemplo de esto, podemos citar la diferencia entre una solución alcohólica y otra acuosa de bicloruro de mercurio, siendo la última más poderosa, aun cuando se use en ambos casos la misma cantidad de sal. La explicación de este hecho es que la acción germicida de este compuesto es debida a la separación de las substancias de cloro y mercurio, siendo la primera la más activa. Esta separación no tiene lugar en el alcohol; de aquí que la acción germicida sea más baja cuando se emplea tal solución. De un modo parecido, si se añade sal común a la solución de agua del compuesto del mercurio su acción germicida disminuye, porque por su adición se disminuye la separación. También se afecta la acción de un germicida por su grado de solubilidad en la solución en que se usa, siendo, por regla general, inversamente proporcional a su solubilidad. Parece que hay una acción de selección, por medio de la cual el germicida tiende a permanecer en solución fuera del microorganismo, si es más soluble allí que en el interior del cuerpo, que se compone de una substancia conocida como protoplasma. Como un ejemplo de esta acción de selección se puede mencionar el hecho de que la adición de sal común puede aumentar la fuerza germicida de una solución de ácido fénico. Siendo el ácido fénico menos soluble en

Los trapiches en un ingenio importante

una solución de sal que en agua, tiene una tendencia mayor a penetrar dentro de los cuerpos de los microbios cuando se usa la sal. Otro factor que influye en la acción de un germicida es un grado de difusión. Cualquier substancia que tienda a aumentar el grado de difusión de una solución, también tiende a aumentar su germicida. Por esta razón, las soluciones alcohólicas son germicidas más poderosos que las soluciones acuosas, excepto bajo las condiciones antes citadas, en donde la acción germicida es debida a la separación, en cuyo caso, el alcohol detiene más bien que acelera esta acción.

Por las referencias anteriores a alguna de las muchas condiciones que afectan la acción de los germicidas, se puede comprender cómo puede variar grandemente la acción del mismo germicida bajo lo que en la apariencia son condiciones iguales. En efecto, se puede decir que la desinfección, si ha de ser eficaz, se puede hacer en el mismo grado de precisión que ahora gobierna el procedimiento de clarificación y el control general de las fábricas de azúcar.

Cañaveral que producirá una buena cosecha

Facultad de ingeniería

Exámenes.

El martes 25 del corriente, a las 5 p. m., se realizarán en esta facultad los exámenes de proyectos de agrimensura.

CRONICA SOCIAL

Tuvo esta mañana, su fatal desenlace la grave dolencia que venía aquejando a la señora Julia Eastman de Zapiola, una de las figuras más representativas de nuestros altos círculos sociales.

Septuagenaria ya, la Sra. de Zapiola reunía a los prestigios de sus condiciones morales, las de su noble ancianidad, que la hacían centro de los afectos y la veneración del grupo considerable y distinguido de su descendencia y de sus relaciones.

Era un temperamento de mujer vaciado en el molde clásico de nuestras grandes matronas, con virtudes domésticas y sociales manifestadas en la doble esfera del culto del hogar y de las expansiones de la sociabilidad. Su casa fué centro de reunión de todo lo más caracterizado de nuestra capital.

Viuda de don Benjamín Zapiola, hijo éste a su vez del prócer de nuestra independencia, general Zapiola, la extinta dama contaba además con grandes vínculos de parentesco en Montevideo, de donde era oriunda su familia.

A lo más granado de la sociedad uruguaya, lo mismo que a la nuestra, afecta pues su fallecimiento.

El sepelio de sus restos, que se efectuará mañana en la Recoleta, motivará sin duda una gran demostración de duelo.

Entre los hogares a que toca de cerca esta muerte figuran los de Ortiz Basualdo, Sánchez Viamonte, Mitre, Zapiola, Masera, Barros y varias más.

⊙⊙⊙

La comisión de caballeros que tendrá a su cargo la organización de todos los actos públicos del próximo congreso eucarístico nacional ha quedado constituída bajo la presidencia de monseñor de Andrea.

Invocando sus múltiples ocupaciones, monseñor de Andrea declinó el puesto, pero la renuncia no le fué aceptada, por unanimidad.

Esta comisión será integrada con una delegación de las damas y será la única de carácter mixto, por convenir así al brillo exterior del acto que se prepara.

La comisión está formada así:

Presidente, monseñor de Andrea; vice primero, doctor Luis Ortiz Basualdo; vice segundo, doctor Arturo Z. Paz; secretario general, doctor Miguel de Uribelarrea; vocales: Angel Estrada, doctor Leonardo Pereyra Iraola, Plácido Marín, doctor Nicanor G. de Nevares, Oscar Carreras, Martín Jacobé, doctor Angel Gallardo, dotor Norberto R. Fresco, ingeniero Rómulo Ayerza, canónigo Marcial Alvarez, monseñor Manuel Camaño y R. P. Enrique Jauzion.

⊙⊙⊙

Se encuentra enferma la señora Blanca de Jullemier, esposa del ministro de Francia.

⊙⊙⊙

Ha partido a Formosa, en viaje de descanso, el ministro de hacienda, doctor Francisco J. Oliver, quien piensa estar de regreso en ésta el lunes de la semana entrante.

⊙⊙⊙

Se ha recibido noticia de haber fallecido en Estrabango el señor Fernando Noetinger, caballero de extensas vinculaciones en nuestra sociedad.

⊙⊙⊙

Con motivo de su próximo enlace, la señorita Inés Díaz Arana recibirá el domingo a sus amistades en su residencia de San Isidro.

⊙⊙⊙

Nos escriben de Córdoba:

Se halla algo enferma la señorita Anita Cárcano.

—Asumió gran lucimiento el acto de la bendición e inauguración del Pabellón de Crónicos construídos en el hospital de Niños en memoria del señor Manuel Soria, por su esposa la distinguida dama doña Paulina López de Soria, cuyo altruísmo reconocido agrega a la piadosa institución uno de sus adelantos más necesarios.

La presidenta de la sociedad de Beneficencia, doña María Eugenia Gavier de Beltrán había invitado a nuestros círculos sociales al hermoso acto, y éstos asistieron llevando con su presencia al conmevedor ceremonial la brillantez de los actos de sociedad.

A las 5 de la tarde se procedió a bendecir e inaugurar el pabellón, construído a todo costo, pues la señora de Soria no ha escatimado nada para que la obra fuéra similar a la de los mejores institutos, hiciera honor a Córdoba y fuera digna de su gran corazón.

Ofició el ceremonial de circunstancias el Ilmo. señor obispo auxilar, monseñor Luque, asistido por el R. P. Feliú.

Habló después el doctor Juan F. Cafferata, en nombre de la Sociedad de Beneficencia, pronunciando un brillantísimo discurso.

La presidente de la comisión que dirige el hospital, doña Felisa Soaje de Núñez, secundada por un grupo de diversas dependencias currencia que visitó las diversas dependencias cumplimentando a los enfermitos.

Acto seguido se sirvió un lunch, terminando la grata reunión a las 7 de la noche.

Entre la numerosa concurrencia notamos la presencia del señor obispo monseñor Luque, RR. PP. Feliú, Martínez y Cáceres, decano de la Facultad de Medicina, doctor Centeno, director del hospital, doctor Allende, intendente municipal doctor Aguiar, doctores Cafferata, Morcillo, Corvalán y un selectísimo grupo de damas de nuestra sociedad.

Fueron padrinos el señor Arturo Bouquet, su esposa doña María Elisa Soria de Bouquet y su hijo Luis Arturo.

La banda de la escuela Presidente Roca amenizó la fiesta.

⊙⊙⊙

Procedente de Italia ha llegado el señor Alfredo Cusano, director de la revista de emigración "Vita Coloniale", que se publica en Roma.

⊙⊙⊙

De Mar del Plata:

La señora María Teresa García Fernández de Bellocq y las señoritas Delia Peralta Ramos, María Elisa y Servina Bellocq, han sido designadas por las hermanas adoratrices para conducir las andas de la Virgen Dolorosa, en la procesión que el viernes próximo saldrá del templo Stella Maris.

Ese acto revestirá, como de costumbre, la mayor solemnidad.

Todas las niñas del colegio Stella Maris seguirán la procesión, llevando cirios y faroles encendidos.

El calvario será levantado en el altar mayor, imitando rocas y con gran cruz de tamaño natural. Su conjunto será artístico e imponente.

Otro detalle digno de llamar la atención será el monumento del jueves, todo tapizado de terciopelo escarlata con cenefas de lama de plata. Infinidad de luces y plantas naturales serán su ornamentación.

Las niñas del colegio alternarán con los cantores durante la procesión del Santísimo.

Los sermones estarán a cargo del presbítero José Esteve Martínez.

Las hermanas adoratrices han distribuído numerosas invitaciones para estos cultos.

⊙⊙⊙

Se han ausentado para su estancia "El Recreo", en la estación Videla Dorna, el doctor Alejandro Gowland, su señora María Carlota Peralta Alvear, sus hijos y la señorita Susana Peralta Alvear.

⊙⊙⊙

Ha sido muy lamentado el fallecimiento de la señora Helena Campbell de Menzies, ocurrido en Aarón Castellanos (F. C. P.).

⊙⊙⊙

Todo un romance al amparo de la guerra europea, ha sido el del casamiento de la hermosa diva y artista belga, Margarita Sylva.

Cuando estalló la conflagración Margarita cantaba en la Opera Comique de París, donde ha alcanzado sus más grandes triunfos. Se le hicieron proposiciones halagadoras para Estados Unidos, pero la soprano permaneció en la capital francesa, con todas sus nubes de guerra, sus bombas de zeppelines y sus heridos y baldados. Anduvo recorriendo los hospitales, cantando a los heridos y a los que sufren. Y París la saludó como la única diva extranjera que había quedado en la capital. En sus habitaciones del barrio latino, con su madre y sus animales favoritos, Margarita Sylva soportaba valerosamente las penurias de la guerra.

También, poco después que estalló la guerra, un joven llamado Bernard L. Smith, fué enviado a París en una misión de guerra. Preparado en la excelente escuela de Annapolis y sabiendo llevar con dignidad el título de teniente, fué agregado al cuerpo de aviación de la marina, y su misión en Francia era aprender prácticamente en tiempo de guerra a actuar como aviador.

Hizo varios viajes sobre las líneas para observar la guerra de trinchera desde lo alto y, completadas sus observaciones, le tocó hacer un estudio de aeronáutica táctica en su oficina de la embajada americana.

Un día llegó una hermosa dama en busca de un pasaporte visado y penetró equivocadamente en la oficina del teniente Smith. El galante oficial la condujo al escritorio del encargado de esa sección y luego trató de averiguar quién era aquella hermosa mujer. Supo que se trataba de Margarita Sylva, la genial artista que desde hacía quince años triunfaba en los primeros escenarios, y fué inmediatamente a la Opera Comique, donde se representaba "Carmen". Después se interesó en encontrar a un mutuo amigo que lo presentó, y al fin lo consiguió.

La amistad fué estrechándose, hasta que las entrevistas se hicieron casi diarias, acudiendo constantemente a la casa de la diva el enamorado militar.

La amistad acabó en casamiento, primero civil y silencioso, permaneciendo algún tiempo sin que nadie lo supiera. Poco después se celebró la ceremonia en la mayor intimidad, y de esta manera, por obra de la guerra, se convirtió Margarita Sylva en la señora de Smith.

¿No es un romance? No hay que ponerlo en duda. Desde el momento en que Margarita, a los 18 años, se escapó del lado de su madre en Bélgica y llegó a Londres a ser artista, su vida ha sido un romance continuado, y sus triunfos una serie de sueños convertidos en realidad, pues cuatro años después de su presentación era estrella de la comedia musical.

⊙⊙⊙

La Sra. Antonia P. de Berduc ha pedido la mano de la señorita Ana Lafontaine para su hijo el señor Juan P. Berduc.

—Se ha concertado el enlace de la señorita Matilde M. Praprotnik con el señor Horacio Mujica.

—En Adrogué se realizó el enlace de la señorita Carmen A. Castillo con el señor Raúl B. de Iturraspe.

—En la capilla de las Victorias el próximo martes será consagrado el enlace de la señorita Carmen Oyuela con el señor Felipe Lavalle Zumurán.

⊙⊙⊙

En vías de un completo restablecimiento, el doctor Belisario Roldán.

—Mejor, la señorita Estela Carcedo.

—Muy mejor, la señora María Florentina Moreno de Alzaga.

—Enferma, la señora Ana Nevares de Castro Escalada.

—Enferma, la señora Rosa Freyre de Aldao.

—Mejor, la señora María Martínez de Calvo.

—Igual, la señorita Martina Duchenois Nogueira.

⊙⊙⊙

De La Plata:

Ayer por la tarde se llevó a cabo en el domicilio de la señora Amelia L. de Mármol una interesante fiesta conmemorando un acontecimiento de familia.

—Respondiendo a una invitación de las señoritas María Luisa y Amalia Pando, congregáronse en el domicilio de los esposos Guezalaga-Pando un grupo de sus amistades, realizándose con este motivo una lucida reunión.

Entre las señoras y señoritas que participaron de esta simpática fiesta recordamos haber visto las siguientes:

Delia Guezalaga de Pando, María Elena Pando de Condomí Alcorta, María Luisa B. de Pando, Cora Lago de Ceppi.

Señoritas: María Luisa y Amalia Pando Guezalaga, Esther Kelly, María Isabel y Dora Isla, Esther Correa Bustos, Tita Salessi Semper, María Esther Lecot, Aída Capdevila, María L. Daneri, Celina Argüello, Cora Ceppi Lago, Delia Pando, etc.

—El señor Carlos Alberto Sánchez Boado y su señora esposa doña Nélida Figueroa Menéndez reunieron ayer en su mesa a un grupo de sus relaciones íntimas festejando el primer aniversario de su casamiento.

—La señorita Josefina Zapiola Ballesteros reunió ayer a un grupo de sus numerosas amigas con motivo de cumplir años.

Estuvieron presentes las señoritas:

Ema y Elvira Deleau, Zelmira y Elisa Menéndez, Elina y Esther Zapiola, Irma, Isura y Carmen Taylor Zapiola, Elena Rodríguez, Matilde Murilla, Josefina, Sara y Angélica Zapiola Ballesteros, etc.

—Con motivo de cumplir años ayer la señorita Evangelina Roldán Fontana, realizóse en el domicilio de sus padres, el teniente coronel Eusebio Roldán y su esposa señora Isidora Fontana, una animada reunión. Se hizo música y la reunión prolongóse hasta entrada la noche.

Participaron de la reunión las señoritas: Evangelina Roldán Fontana, Carmen Gambier, Lola y Bertha Quinteros Ramos, María Esther y Elsa Kelly, Sara García Carrizo, Elvira Santa María, María Amalia Anzoategui, Carmen Coutaret, María Luisa Osores Soler, Dora Esther Castrillo, Laura Ruiz Huidobro, Zulema del Cerro, Clotilde de Borza, Lola Guzmán, Marina Guzmán, Haydee Roldán Fontana, Justina Gambier, María Isaac Zimmermann Saavedra.

—Con todo éxito siguen actuando en el cine París "La bella gitana y sus bailarines", notable trio de parodistas y danzantes.

—Anoche tuvo lugar en el cine Ideal la función a beneficio del Centro Riojano con un interesante y novedoso programa, actuando como de costumbre el dúo Los Estels.

Asistió una selecta y numerosa concurrencia.

—En el cine Avenida Hall sigue obteniendo aplausos el interesante número Los Rosales.

—Para Magdalena, el presbítero doctor Andrés Calcagno.

—Para Necochea, el señor David Campos, en compañía de su señora esposa.

—Para Albarracín se ausentó el señor Camilo V. Isla.

—De General Alvear, la señora Lola G. de Conze.

Haga Vd. un cambio
RADICAL
en la instalación de sus oficinas
¿Como?
Con los muebles modernos que importamos de Norte América
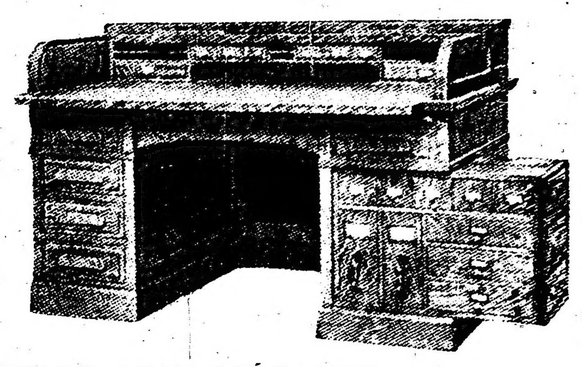
Á PRECIOS MUY MÓDICOS.
Julio Orúe y Cía - 541, SARMIENTO, 543

NUESTRAS DAMAS

Señora Virginia Acosta de Gowland Buttner

LA MODA.—Modelo Reboux

Han partido:

Para Salta el doctor Francisco Ortiz (h.)

—Para Chile el señor Jorge Matte.

—Para Córdoba el doctor Félix Egusquiza e hijos.

—Para Maipú el señor Jorge Artayeta y señora.

—Para Paraná el presbítero José Ignacio Yani.

—Para Córdoba los señores José y Luis Quirno Costa, Héctor G. Peña y Frank Pasman.

—Para Jesús María, el doctor Juan Carlos Lagos y familia.

—Para Europa el señor Pedro R. González.

—Para el Paraguay el señor Enrique T. Araujo.

—Para Tucumán el señor Tomás V. Arana.

—Para Cacheuta el doctor Tomás de Veyga y familia.

—Para Mira Mar el doctor Amadeo Gras y familia.

—Para San Juan el doctor Luis J. Rodríguez.

—Para Navarría el doctor Marcelo Z. Alvarez y familia.

—Para el Tigre el señor José Lorenzo Morales y familia.

—Para Mar del Plata el señor Julio Victorica Roca y familia.

⊙⊙⊙

Han llegado:

De Los Toldes el doctor Raúl Pueyrredón

—De Carmen de Areco la señora Ana Castilla de Duffy y la señorita Etelinda Castilla.

—De La Sirena el señor Carlos Quintana y familia.

—De San Fernando el señor Carlos Alcobendas y familia.

—De 9 de julio el doctor Manuel Olmos y señora.

—De Córdoba los doctores Epidio González y Rómulo Argüello.

—De Tucumán el doctor Sixto Terán y familia.

—De Mar del Plata las señoritas Florencia y Justa Beccar Varela.

CRÓNICA RELIGIOSA

LA RESEÑA

La mayoría de nuestros lectores ignoran seguramente lo que significa la "Reseña", ceremonia que se anuncia como número de los actos de semana santa en la catedral.

La "Reseña" se efectuará mañana miércoles, a las 9 a. m., actuando en ella el arzobispo monseñor Espinosa. Es una ceremonia simbólica, como todas las que la iglesia realiza en estos días.

La "Reseña" data de los tiempos del gentilismo, anteriores a Jesucristo.

Cuando algún capitán general, habiendo derjado vencidos sus enemigos en el campo de batalla, desaparecía del teatro de la vida, el cabo más digno, tomando el estandarte de la victoria, lo batía en señal de duelo sobre todos los soldados, quienes durante este acto se postraban en tierra.

La iglesia, el enorme ejército de los fieles, reconoce también su gran capitán en la persona de Jesucristo, que muere venciendo a las legiones del mal.

Toma entonces una bandera como lo hará mañana el arzobispo, para hacerla flamear cinco veces rozando con el trapo las espaldas de los canónigos, que yacen tendidos en tierra, boca abajo.

El arzobispo viste larga cauda negra, igual que los canónigos, y llevan todos el capuchón puesto en la cabeza, para indicar duelo.

La bandera es negra, con una cruz roja.

Es negra para significar las tinieblas que envolvieron la tierra a la muerte del Salvador y el rojo de la cruz simboliza la divina sangre vertida en el Calvario.

El arzobispo, desde la grada superior del altar, vuelve la cara al pueblo y bate la bandera, y en ello se interpreta el llamamiento al pueblo hebreo, por milagros y señales. En ese acto se dicen las palabras alusivas del Evangelio según las cuales el Salvador vino a los suyos y los suyos no le recibieron.

Luego el arzobispo baja las gradas y va hacia los canónigos postrados en tierra, lo que significa apartarse del pueblo hebreo e ir hacia el gentílico.

El postrarse los canónigos en tierra, poniendo las espaldas debajo del estandarte, significa la obediencia con que recibieron sobre ellos el yugo suave de la ley.

El levantarse y descubrirse quitándose el capuchón, que por haberlo recibido, se levantó el género humano caído por la culpa, y desterando las tinieblas de su ceguedad, les alumbró la luz del Evangelio.

El ser cinco las reseñas, las cinco edades que estuvo el mundo sin el conocimiento de Cristo: la primera desde Adán hasta Noé; la segunda de Noé hasta Abrahan: la tercera desde Abrahan hasta Moisés; la cuarta desde Moisés hasta David; la quinta desde David hasta el nacimiento del Mesías.

Simboliza también las cinco llagas del crucificado, que como fuentes purísimas lavaron las culpas de los cinco sentidos.

Los golpes de campana que se dan al tiempo de la reseña, significan el sentimiento de la iglesia por la muerte de su esposo y convoca al pueblo para que asista a contemplar tan sagrados misterios.

Los fieles que asistan a esta ceremonia ganan muchas indulgencias, entre ellas las que en su época concedió el obispo diocesano don Mariano Medrano y Cabrera.

VISITA A LOS SAGRARIOS

Los círculos de obreros católicos harán como de costumbre, el jueves próximo, la visita a los sagrarios.

Las visitas son siete, pero los círculos harán juntos y en pública manifestación solamente las tres últimas.

Al efecto, a las 4.30 p. m., deberán encontrarse reunidos en el atrio de Santo Domingo (Defensa y Belgrano), para visitar ese templo y después los de San Ignacio y la Catedral.

Los diversos grupos seccionales han pasado las invitaciones correspondientes.

CULTOS DE SEMANA SANTA

Santísimo Sacramento (San Martín y Charcas)—

Miércoles — En la cripta, misas a las 6, 7, 8, 9 y 10; a las 3.30 p. m., oficio de tinieblas; a las 5.45, rosario, sermón y bendición.

Jueves — En la cripta, a las 5.30, horas menores. (Los padres atenderán a las confesiones y se distribuirá la comunión en cada media hora desde las 6 a. m. hasta la misa solemne). A las 8, misa solemne, comunión general, procesión al monumento en la iglesia superior y adoración del Santísimo todo el día; a las 3.30 p. m., en la cripta, oficio de tinieblas; a las 5.45, en la iglesia superior, pange lingua, sermón de institución en forma de hora solemne de adoración por los cuatro fines del sacrificio; a las 8.30, rosario y cantos sagrados, adoración nocturna. La iglesia quedará abierta hasta las 10.

Viernes — En la cripta, a las 5.30, horas menores; a las 8.30, misa de presantificación, canto de la pasión, adoración de la cruz y procesión al monumento; a las 3.30 de la tarde, oficio de tinieblas; a las 5.45, Stabat Mater, sermón de pasión, por el padre Pinto, vexilia regis y veneración de la verdadera cruz; a las 8 p. m., rosario y vía crucis solemne.

Sábado — En la cripta, a las 5.30, horas menores; a las 7, bendición del nuevo fuego cirio pascual y misa de gloria; a las 2 p. m., exposición del Santísimo; a las 6, rosario y bendición.

Fiesta de Pascua — Misas a las 6, 7, 8, 9, 10 y 11; a las 10, misa solemne; a las 2.30 p. m., vísperas cantadas y completas; a las 5.45 p. m., rosario, sermón, recepción de nuevos miembros en la guardia de honor y bendición.

Nueva Pompeya—

Jueves — A las 8 misa solemne, en la que deberán comulgar todos los asociados a los jueves eucarísticos de Pompeya; procesión al monumento y denudación de altares; a las 3 hora santa; a las 4.30 en el camarín de la Virgen, rosario y novena de preparación para la fiesta de la súplica (8 de mayo); a las 5.30 maitines cantados, sermón de Ins-

titución y canto del himno eucarístico. La adoración nocturna establecida en esta parroquia celebrará en la noche del jueves santo vigilia extraordinaria de 10 p. m. a 7 a. m., terminando con un solemne vía crucis. A dicha vigilia extraordinaria pueden asistir las personas que lo deseen.

Viernes — A las 6 solemne vía crucis; a las 8 darán principio los oficios propios del día, adoración de la cruz, procesión y misa de los presantificados; a las 2 p. m. sermón de las Siete Palabras, alternando con el canto a tres voces de G. Pagella y vía crucis; a las 4.30 rosario y novena, etc. en el camarín; a las 5.30 maitines cantados, sermón de la Soledad y canto del Stabat Mater.

Sábado — A las 7 bendición del fuego y cirio pascual y demás oficios del día, bendición de la pila bautismal, misa solemne de Gloria, en la cual podrán comulgar las personas que lo deseen y a continuación se hará la devoción de los quince sábados; a las 6 p. m. rosario, cantado en procesión el primer misterio glorioso, novena, bendición con el Santísimo y canto del Regina Coeli.

Domingo de Pascua—Misas cada hora desde las 5: la de 8 será hasta septiembre la misa propia para los niños y niñas que han hecho ya la primera comunión; a las 9 solemne misa cantada y sermón de Resurrección; a las 10.30 misa explicada para los niños de los colegios; a las 2 p. m. catecismo y cinematógrafo para los niños y niñas que asisten a su respectivo oratorio festivo; a las 3.30 rosario, letanías cantadas, novena, bendición y canto del Regina Coeli.

Los sermones de Semana Santa están a cargo del P. Andrés de Mendigorria.

San Telmo—

Jueves Santo. — A las 9 a. m., misa solemne, comunión general y procesión al monumento. A las 7.30 p. m., rosario, sermón de Institución por el presbítero José I. Yani, y Hora de Adoración.

Viernes Santo. — A las 9 a. m., se dará principio a los solemnes oficios de este día. A las 2 p. m., devoción de la Vía Crucis y sermón de Agonía por el presbítero José López Castiñeira. A las 7.30 p. m., Stabat Mater, sermón de Soledad por el presbítero Gustavo Franceschi. Adoración del Lignum Crucis.

Sábado Santo. — A las 9 a. m., oficios. Bendición de la pila bautismal, etc., y misa solemne de Gloria. Durante el día se oyen confesiones.

Domingo de Pascua. — A las 8 a. m., misa de comunión general para todas las congregaciones de la parroquia. A las 9 a. m., misa solemne y sermón por el presbítero José I. Yani. A las 4.30 p. m., rosario y bendición con S. D. M.

La Concepción—

Martes y miércoles santo. — A las 8 de la noche, vía crucis.

Jueves santo. — Desde las 5.30 se distribuirá la sagrada comunión. A las 9, misa solemne y procesión. Por la noche, a las 8.30, hora santa y sermón de institución.

Viernes santo. — A las 8.30, oficios del día. Por la tarde, a las 2, sermón de pasión. A las 5.30, vía crucis. Por la noche, a las 8.30, hora santa y sermón de soledad.

Sábado santo. — A las 8, oficios del día.

Domingo de pascua. — Misa solemne, sermón y bendición.

Seminario conciliar de Villa Devoto—

Miércoles santo. — Por la tarde, a las 4, oficio de tinieblas.

Jueves santo. — Por la mañana, a las 8, misa solemne, procesión al monumento. Por la tarde, a las 4.30, visita al Santísimo Sacramento, sermón de institución por un padre del seminario.

Viernes santo. — Por la mañana, a las 8, oficio del día, adoración de la cruz. Por la tarde, a la 1.15, lectura de las siete palabras, sermón de agonía por un padre del seminario, vía crucis. A las 4.30, vía crucis, oficio de tinieblas.

Sábado santo. — Por la mañana, a las 7.30, oficio del día, misa de gloria.

Domingo de resurrección. — A las 9, misa con sermón.

San Juan (Alsina y Piedras)—

Martes. — A las 4 p. m., salutaciones a Jesús Nazareno, seguidas de sermón, por el padre Gregorio Esparbens.

Jueves. — A las 9, oficios de la mañana.

Viernes. — A las 9, oficios de la mañana; a las 2 p. m., lectura de las siete palabras; a las 3, sermón de agonía por el padre Gregorio Esprabens; a las 8, sermón de pasión, en francés, por el padre Eugenio Suberbielle.

Sábado — A las 8.30, oficios y misa de resurrección.

Domingo de Pascua — A las 9, sermón por el padre Carlos Sampay; a las 10, sermón por el padre Carlos Sampay; a las 11, sermón en francés por el padre Graciano Salaberry.

Monserrat—

Miércoles santo — Por la noche, a las 7, maitines cantados.

Jueves santo — A las 9, misa cantada y procesión. Por la noche, a las 7, maitines cantados. A las 8, sermón de institución por el R. P. Joaquín Capará, S. J.

Viernes santo — A las 9, oficios. Por la tarde, a la 1, lectura de las siete palabras. A las 2, sermón de agonía por al R. P. José Audí, S. J. A las 7, maitines cantados. A las 8, sermón de soledad por el presbítero Juan Ortega, S. J.

Sábado santo — A las 8.30, oficios, bendición de la pila bautismal, letanías cantadas de todos los santos y misa solemne. Por la noche, a las 7, exposición del Santísimo, rosario, letanías cantadas de la Virgen y reserva.

Domingo de resurrección — Cuarenta horas con misa cantada los tres días a las 8 a. m. y plática por la noche después del rosario; en este mismo día comenzará el octavario a Cristo Resucitado.

Santa Catalina de Sena (San Martín y Viamonte)—

Jueves, viernes y sábado santos. — A las 9, oficiarán los RR. P.. de Lacordaire. El viernes a las 7 p. m., habrá sermón de soledad; predicará el P. capellán de las Catalinas. El domingo de resurrección, a las 4 a. m., habrá misa de aurora.

Basílica del Socorro—

Miércoles santo. — A las 7.30 p. m., maitines y miserere cantado.

Jueves santo. — A las 9 a. m., oficios divinos y procesión al monumento. A las 7.30 de la noche, maitines, miserere cantado y sermón de la prisión de Nuestro Señor Jesucristo, por el R. P. José Menéndez O. P.

La iglesia permanecerá abierta hasta las 10 de la noche.

Viernes santo. — A las 9 a. m., oficios divinos; a la 1.30 p. m., lectura de las siete palabras, alternando con cánticos religiosos y sermón de agonía, por el R. P. Raymundo Gabelich O. P.

A las 4.30 p. m., devoción del vía crucis: a las 7.30 p. m., maitines, miserere cantado y sermón de soledad, por el presbítero Juan J. Guevara.

Sábado santo. — A las 9 a. m., oficios, bendición del fuego, Ciric Pascual, consagración del agua bautismal y solemne misa de Gloria. A las 7.30 p. m., exposición, salve santada, rosario, letanías cantadas y bendición.

Domingo de resurrección. — Habrá misas de 6, 7, 8, 9, 10, 11, 11.30 y 1 p.m.

A las 9 a. m., solemne misa cantada; a las 7.30 p. m., exposición del Santísimo, rosario, ejercicio dominical, sermón por el señor cura de la basílica y solemne bendición.

San Bernardo—

Miércoles. — Se oirán confesiones todo el día. A las 8 p. m., lectura sobre la Pasión y vía crucis con canto.

Jueves. — De 5 a 10 se dará la comunión; a las 10 misa solemne y procesión al monumento; a las 4 p. m., hora santa; a las 8, maitines solemnes; a las 8.30 sermón de institución por el presbítero Roberto García. Durante el día se visitan los monumentos.

Viernes. — A las 9.30, oficios; a la 1.30 ejercicio de las Siete Palabras; a las 2.15 sermón de agonía por el presbítero León M. Lizarralde y adoración de la cruz; a las 8, maitines solemnes; a las 8.30, sermón de soledad por fray Raymundo Gabelich.

Sábado. — A las 9, bendición del fuego, cirio pascual y pila bautismal; a las 10.30, misa de Gloria; a las 8 p. m., rosario, salve y letanías cantadas.

Domingo de Pascua. — A las 7.30, comunión general; a las 10.30, misa solemne en sermón de Resurrección; de 1.30 a 2.30, doctrina cristiana; a las 8 p. m., función y bendición con el Santísimo Sacramento.

San Idelfonso—

Jueves. — Misa solemne a las 9, procesión al monumento, sermón de institución por el R. P. Juan Domenech.

Viernes. — A las 9 oficios; a la 1.30 lectura de las Siete Palabras; a las 2.30 sermón de Pasión por el presbítero Manuel Sudriá; a las 4 vía crucis; a las 5 sermón de soledad, por el R. P. Domenech.

Sábado. — Bendición de nuevo fuego.

Domingo de resurrección. — Misa cantada a las 10 con sermón por el presbítero José I. Grande.

Mater Misericordioe—

Miércoles — A las 7 p. m., maitines de tinieblas.

Jueves — A las 8.30, misa solemne y procesión al monumento; a las 5 p. m., función del Mandato; a las 7, maitines de tinieblas; a las 8, sermón de Institución por el P. Luis Muras. Durante todo el día se podrá hacer las visitas al monumento.

Viernes — A las 8.30 a. m., adoración de la cruz; a las 2.30 p. m., sermón de Pasión en italiano por el P. Gerardo Terraciano y solemne vía crucis; a las 7, maitines de tinieblas; a las 8, sermón de Soledad por el P. Esteban Pagliere.

Sábado — A las 8.30, bendición del fuego y cirio, canto de las profecías y misa de Gloria; a las 7 p. m., rezo del rosario y bendición.

Domingo de Resurrección — A las 6.30 y a las 7.30, misas con plática; a las 87.15, misa de comunión para los alumnos del colegio; a las 9.30, misa y canto del oficio de la Virgen; a las 10.15, misa solemne con sermón; a las 3.30 p. m., vísperas solemnes, sermón en italiano y bendición.

Parroquia de N. S. del Rosario—

Jueves — A las 8.30, msa solemne y procesión al monumento; a las 2.30 p. m., visita a los monumentos por las asociaciones piadosas de la parroquia; a las 7.30, maitines de tinieblas cantados y sermón de Institución.

Viernes — A las 8.30, oficios del día, adoración de la cruz y procesión al monumento; a las 2.30 p. m., lectura de las Siete Palabras y sermón de Pasión; a las 7.30, solemne vía crucis con cánticos y sermón de Soledad.

Sábado — A las 8, bendición del fuego, canto de las profecías, bendición de la pila bautismal, letanía de los santos y misa de Gloria.

Domingo de Resurrección — A las 7 y a las 8, misa de comunión; a las 10, misa solemne y sermón después del Evangelio; a las 4.30 p. m., rosario, rezos del día y bendición.

NOTAS POLICIALES

ALARMA EN LA ESTACION CHACARITA

Explosión en un tanque de petróleo

Esta mañana a las 5 se produjo una alarma en la estación Chacarita del ferrocarril Central Buenos Aires, a causa de una explosión en un vagón tanque cargado con 14.000 litros de petróleo.

Dicho vagón se hallaba estacionado en la vía 16 de la playa de cargas de dicha estación y al ir a revisarlo el peón Federico Holdrich abrió la válvula superior del tanque y aproximó un farol. En ese instantes los gases que se desprendían del petróleo hicieron explosión y las llamas le causaron quemaduras a Holdrich en la cara y brazo derecho.

Felizmente el accidente no tuvo mayores proporciones debido a la oportuna intervención de los empleados de la estación que procedieron a cerrar rápidamente la válvula del tanque conjurando así el peligro.

Concurrió el destacamento de bomberos de la comisaría 21, pero sus servicios no fueron necesarios.

Holdrich fué curado por un facultativo de la Asistencia Pública.

EL SUBCOMISARIO SANCHEZ

Se ha hecho cargo de su puesto en la comisaría 24, el subcomisario don José J. Sánchez, quien se encuentra ya restablecido de las contusiones que sufrió días pasados al ser asaltado por varios individuos en Paseo Colón y Brasil en momentos que recorría la sección.

En cuanto a los autores del asalto, no obstante las diligencias hechas por la policía, aún no han sido descubiertos.

FALLECIMIENTO DE UN OFICIAL

Esta mañana ha fallecido en su domicilio calle Larrea 759, después de sufrir las alternativas de una larga enfermedad, el oficial de policía Américo Castiglione que prestaba servicios en la comisaría 10.

Los restos del extinto serán sepultados mañana en el cementerio del Oeste.

UN HOMBRE HERIDO

Anoche próximamente a las 12 en la calle Talcahuano, entre Santa Fe y Arenales, cuatro idividuos discutían acaloradamente y durante la disputa uno de los sujetos le arrojó a otro con un vaso causándole una herida en la frente.

En esas circunstancias pasaba en un tranvía por frente al lugar del suceso el agente de la comisaría 13 Evaristo López y al ir a intervenir los cuatros individuos emprendieron precipitada fuga.

El agente corrió en persecución de los sujetos y logró detener a dos de ellos, habiendo desaparecido el herido y el agresor.

Los detenidos fueron llevados a la comisaría 15.

En la acera donde ocurrió el hecho quedó un reguero de sangre que hace presumir que la lesión que sufrió la víctima reviste importancia.

La policía hace diligencias tendientes a descubrir el paradero de los prófugos.

AGRESION CONTRA UN VIGILANTE

Anoche en la esquina de Las Heras y Agüero al pretender el vigilante Eustaquio García detener a un sujeto que cometía una contravención, el individuo le arrojó con una piedra al agente y huyó.

El proyectil le pegó a García en la pierna derecha causándole una contusión leve.

TRANSEUNTE ASALTADO

Esta madrugada en circunstancias que Enrique Crespi transitaba por la esquina de Paseo de Julio y Corrientes fué asaltado por los sujetos Manuel y José Fernández quienes le atacaron a golpes de puño y le sacaron 10 pesos que la víctima llevaba en un bolsillo del chaleco.

Luego los asaltantes huyeron pero fueron perseguidos por Crespi, quien consiguió hacerles detener por un vigilante de la comisaría 1.a.

Los individuos han sido puestos a disposición del juez de instrucción de turno

LA COLUMNA DE LOS NIÑOS

EL ENEMIGO

(CUENTO HISTORICO)

—¡Era un hecho! La revolución había estallado, tumultuosa, entusiasta, unánime en la colonia del rey, y el ejército improvisado de los criollos había batido en Suipacha primero y después en Tucumán a los bravos y disciplinados batallones reales.

Los españoles, vencidos, dispersos, no podían convencerse aun de que el poder del rey que creían inconmovible iba a caducar, sacudido por el entusiasta estallido, por el ansia de libertad que hacía invencibles a los esclavos de ayer!

En la noche que siguió a la gloriosa batalla de Tucumán una patrulla de patriotas compuesta por un oficial y tres soldados hacía su ronda nocturna por los alrededores del campamento cuando vieron en una pobre casita una luz y resolvieron guarecerse allí esperando que pasara la lluvia que caía con mucha violencia. Golpeó el oficial en la ventana, y casi en seguida un rostro infantil con expresión de espanto se asomó, preguntando: ¿Qué desea vuestra merced? ¡No hay nadie en casa!

El oficial y los soldados se habían apeado de sus caballos y penetraron en la casa, a pesar de las protestas de la niña que salió a abrirles, que aseguraba estar sola y no poder darles asilo. El oficial sospechando algo, empujó la puerta y se hallaron en una habitación pobremente amueblada; sobre una cama de hierro yacía con los ojos cerrados un hombre joven aún y junto a la cama se veían unas vendas manchadas de sangre.

—¿Quién es?, preguntó el oficial.

—Es mi hermano, señor, contestó la niñita, siguiendo con angustia la mirada del oficial que inspeccionaba los rincones.

—¿Tu hermano, dices? ¡Ola! ¿Y eso qué es?. Y el oficial levantó de una silla un uniforme militar cubierto de lodo y de sangre.

—¿Un uniforme de godo? ¿Con que esas tenemos? ¿Han escondido en su casa a un enemigo que ha huído probablemente del cuartel?

—¿Quiénes sois?, interrogó severamente el oficial. ¿Quién vive en esta casa?

—Señor, señor, imploró la niñita juntando las manos; somos argentinos, mi papá también es soldado, pero el español ha llegado anoche, arrastrándose, herido, cubierto de sangre; ha huído después de la batalla para no caer prisionero y ha implorado nuestro socorro...

—Debísteis haber avisado en seguida.

—Así quiso hacer abuelito, pero el herido nos suplicaba tanto... ¡Oh, vuestra merced, tenga usted piedad, ahora está sin sentido, delira, llama a sus hijos... Déjelo aquí, se lo suplico. No lo delate, señor; tenga piedad de nosotros!

Y los negros ojos de la pequeña tucumana se clavaban, con tal expresión de súplica en los del oficial, que éste, profundamente conmovido y orgulloso en el fondo de que fuera aquella noble criatura también una criolla, exclamó dirigiéndose a los soldados:

—Compañeros, no hemos visto a nadie aquí, ¿me entendéis?

Y haciendo un cariñoso gesto de despedida a la pequeña enfermera, el oficial seguido de los soldados, abandonó la habitación.

CIRCULOS DE OBREROS

La Junta Central de Gobierno se reunirá hoy a las 5 p. m., en Alsina 553.

A las 6 p. m. celebrará sesión la Comisión Organizadora del VI.o Congreso de los Círculos de Obreros, en Bartolomé Mitre 890, con el objeto de tratar varios asuntos de importancia.

Esta noche en San Ponciano de La Plata, el Pbro. Gustavo Franceschi pronunciará su última conferencia social cristiana bajo los auspicios del Círculo de Obreros.

Mañana, a las 8 y 30 p. m. asamblea general de delegados de las comisiones de propaganda, siendo indispensable la presencia de todos los representantes de las mismas, porque se les darán hojas volantes, que deberán ser distribuidas en los últimos días de esta semana en los propios Círculos, referentes a los grandes actos que prepara la Institución.

Ya han presentado sus ante-proyectos, las subcomisiones encargadas de los temas I, II, IV y V. A la brevedad posible se remitirá una copia impresa de los anteproyectos mencionados a todos los Círculos de la República y a sus correspondientes delegados, para que manifiesten, lo antes posible, su opinión al respecto.

PROVINCIAS

BUENOS AIRES

El triunfo radical

CAÑUELAS, abril 18. — El comité local festeja el triunfo del grandioso acto eleccionario del 2 de abril.

Los conservadores. — El alumbrado.

SAN FERNANDO, abril 18. — Perdura en el ánimo del elemento conservador el descontento por el precario triunfo obtenido, que lo descontaban por cientos de votos, de mayoría. Creen haber descubierto a los "traidores".

—El servicio de la luz eléctrica es no solamente caro sino que también pésimo. La luz no es fija, oscila continuamente y más de una vez quedamos a obscuras. Ignoramos qué intervención habrá tomado la Municipalidad para salvar tan molesta deficiencia.

Sociales. — Tiro.

SAN FERNANDO, abril 18. — El 22 del corriente se realizará el enlace de la señorita Francisca Oyarbide, con el señor Juan Pagliettine.

—Muy concurrido el stand del Tiro Federal Argentino.

—El Club Social prepara una velada patriótica en celebración de las próximas fiestas mayas.

—Realizóse anoche una interesante fiesta familiar en casa del señor Roque Pérez, con motivo del bautizo de una de sus hijas.

Inauguración de un biógrafo

SAN MARTIN, abril 18. — El domingo último se realizó en el cine-teatro San Martín la inauguración de la temporada de biógrafo, asistiendo una numerosa y selecta concurrencia, recordando entre las familias a las de Sarmiento, Santamaría, Medina, Centurión, Wells, Cueli, Angout, Delpeck, Baezza, Krauss, Lozano, Patrone, Labat, Ruiz, Torres, Silvani, Marengo, Vallejos, Suárez, etc.

Sobreseimiento del juez del crimen.

JUNIN, abril 18. — El juez del crimen doctor Pellegrini ha ordenado la libertad de los señores Alejandro Blanco y Benedicto Zerbini, detenidos a raíz del suceso sangriento de la noche del 5 del corriente, por no hallar causa para su detención.

Es creencia general de que el matador del cabo Barro sea uno de los mismos agentes de policía.

Las autoridades encuentran en este hecho un motivo para molestar a personas afectas al radicalismo.

Festejando el triunfo.

CASEROS, abril 18. — A las numerosas demostraciones de júbilo realizadas por los radicales de ésta, con motivo del triunfo en los comicios nacionales del 2 de abril, se agrega la que se anuncia para el sábado 22 del corriente en casa del señor Victorio Lagomarsino, quien obsequiará a los correligionarios con un banquete, al que ya se ha invitado a un crecido número de personas, tanto de ésta como de los demás pueblos circunvecinos.

Pago de haberes. — Caminos.

QUILMES, abril 18. — Ayer se pagaron los haberes al magisterio del distrito, correspondientes al mes de marzo.

—Las lluvias caídas en estos días han puesto de manifiesto la pésima nivelación de las principales calles de la ciudad. Igualmente sucede con los caminos de acceso a la parte céntrica, que no pueden transitar los vehículos, debido a los inmensos lodazales que se forman.

Es censurable la incuria de las autoridades municipales, que permanentemente tienen abandonados estos progresos edilicios, a pesar de figurar en el presupuesto sumas crecidas de dinero con ese objeto.

SANTA FE

ROSARIO, abril 18. — La junta escrutadora nacional se reunirá el miércoles en Santa Fe para terminar el escrutinio y proclamar los candidatos a diputados electos.

—El viernes, o más probablemente el sábado de la presente semana, se reunirá en ésta la junta de gobierno de los radicales disidentes para convocar a la convención nacional, que deberá resolver la actitud que asumirán en el colegio electoral los 19 electores obtenidos en las últimas elecciones presidenciales.

Dicha convención deberá reunirse a mediados de la semana próxima. La convocatoria se hará inmediatamente después de la sesión de la junta de gobierno, para dar tiempo a los convencionales para trasladarse a Rosario.

—Con motivo del tercer centenario de la muerte de Cervantes, el miércoles 19 del corriente darán una conferencia en la Escuela Superior Nacional, el contador, señor Esteban Isern (hijo), la que versará sobre "El Quijote".

—Con motivo de ciertas denuncias que reiteradamente se han formulado con respecto a los servicios de la Asistencia Pública local, el intendente, señor Cipriano Benítez, va a decretar una amplia investigación, debiendo encargarse de ésta el asesor letrado de la municipalidad, doctor Pacheco.

El director del citado establecimiento, doctor Juan B. Quijano, está de acuerdo con el señor Benítez para que esa investigación sea amplia y severa, a fin de poner término por una parte a rutinas que él ha sido el primero en combatir, y por otra a las quejas y denuncias infundadas que por minucias formulan las personas de mala voluntad.

—Esta noche dará una conferencia en el teatro La Comedia, la celebrada poetisa rosarina Alfonsina Storni, autora — como se sabe — de "La inquietud del rosal".

La conferencia deberá comenzar antes de las 9 de la noche, y versará sobre "Nuevos horizontes del feminismo". Después recitará poesías de Rubén Darío, Gutiérrez Nájera y José Zorrila de San Martín.

—En el salón de la Biblioteca Argentina, tuvo lugar la instalación del subcomité local de Rosario para el Congreso Argentino del Niño, designándose presidente al señor Andrés T. Andino.

—Ha sido nombrado delegado oficial en el Rosario de la Asociación Argentina de Estudiantes, el joven Dionisio Brihuega (hijo).

—Hoy inauguráronse los nuevos coches especiales que la empresa del ferrocarril Central Argentino ha construído en sus propios talleres para el servicio de trenes rápidos entre Rosario y Buenos Aires.

La prensa ha sido invitada a la inauguración.

—Los tribunales no reabrirán sus puertas hasta el lunes venidero, con motivo de la Semana Santa.

—Reunióse la Cámara Sindical de la Bolsa de Comercio y eligió de entre las propuestas presentadas por los candidatos a llenar la vacante de la gerencia, producida por fallecimiento del señor Alejandro Alvarez, la del señor Rosendo Olivé.

Trátase, sin discrepancia de opiniones, de una elección acertada, dados los prestigios y la experiencia y honestidad que caracterizan al señor Olivé.

—El Centro de Estudiantes de la Escuela Superior Nacional de Comercio, acaba de elegir la nueva comisión directiva, que lo regirá en el período 1916-17, con el siguiente resultado:

Presidente, Edison Podestá; vice primero, Cabriel Remondino; vice segundo, Eduardo Bottone; secretario general, Pedro Toledo; prosecretario, Francisco Casiello; secretario de actas, José M. Iglesias; pro de actas, Luis Ferrari; tesorero general, Manuel Genolet; pro, Carlos Amerio; tesorero auxiliar peritos mercantiles, Alejandro Vallaro; id. id. tenedores de libros, Tomás Cortés; id. id. contadores públicos o calígrafos, Fernando A. Jeyen; pro id. id. peritos mercantiles, Bernardo Matta; pro id. id. tenedores de libros, José M. Garuga; revisores de cuentas peritos mercantiles, Domingo Igobone; id. id. tenedores de libros, Francisco Fracchia; id. id. contadores públicos o calígrafos, José Ortega.

Fueron elegidos delegados ante la Federación de Estudiantes, los señores Edison Podestá, José Ortega, Gabriel Remondino, M. Iglesias y Luis Sacchi. Falta un delegado, que será electo en la próxima reunión.

Teatros rosarinos. — Politeama

Se estrenó anoche en este teatro la notable película nacional "Bajo el sol de la Pampa", novelada en forma no exenta de habilidad y en cuya acción se distinguen Vittone y Pomar.

Gustó y fué aplaudida por una sala regularmente concurrida, a pesar del tiempo tormentoso que reinaba.

—Se despidió La Goya con la compañía de variedades que actuó junto con esta artista en este teatro, obteniendo francos éxitos, artísticos, pecuniarios y de índole social.

Opera

La compañía Molasso ha obtenido un éxito terminante la noche de su debut.

Palcos y plateas del aristocrático coliseo hallábanse concurridísimos, a pesar de las adversidades del tiempo, continuamente lluvioso.

La notable bailarina Ana Kremser fué ovacionada por el público.

Serina Molasso y Giovanni y Mario Molasso en sus admirables y disciplinadas interpretaciones mímicas consiguieron impresionar al público, que les aplaudió insistentemente.

Como se ve, se inicia en forma plausible la temporada de invierno en la Opera, con cuyo director, señor José Meca, hemos conversado, asegurándonos que tiene en tratos la venida de Guitry y de la Isaura, a pesar de haber anunciado a ambas celebridades la empresa del Colón, que no obstante insiste en afirmar lo prometido.

Como se ve, esto demuestra que hay interés teatral para este invierno y que los empresarios despliegan todas sus actividades para vencer en el torneo.

En el caso de Guitry y la Isaura, no sería extraño que por fin debutaran en la Opera. Meca es ducho en la solución de estos problemas. Se recordará que Molasso fué anunciado en el Colón y ha debutado en la Opera.

CORDOBA

Robo a una casa de comercio — Suspensión del comisario

RIO CUARTO, abril 18. — Anoche produjose otro robo importante en la sucursal de la casa Artigas. Sustrajeron mercadería por valor de pesos 500. La policía incautóse de uno de los objetos robados, encontrado en el garito de un tal Epifanio Báez donde créese que se guarecen los ladrones.

Los repetidos robos hacen creer probable que los ladrones operan en combinación con los comisarios de policía, puesto que ésta hace pocas diligencias por descubrir a sus autores.

—El comisario Santos Alfonso ha sido suspendido en sus funciones en vista de las causas que hay para suponer su culpabilidad.

MENDOZA

Nuevo comité — Renuncia retirada — Desbande oficialista

MENDOZA, abril 18. — Se organiza un comité de la Juventud Radical para actuar en las elecciones del treinta del actual. El ministro de gobierno Barraquero retiró su renuncia a pedido del gobernador.

—Han presentado su renuncia a candidatos oficialistas a diputados los señores Mario Arenas, Roberto Saravia y Ernesto Correa.

Desmanes del oficialismo — Protestas ante el doctor Ortiz

MENDOZA, abril 18 — Después del banquete que se dió festejando el triunfo radical en Maipú, la policía local atropelló en número de veinte el local donde aquel se celebraba apaleando y encarcelando al presidente del comité radical, don Rufino Gómez, al presidente del Concejo Deliberante y vice señores Justo Gómez e Ismael Lucero, concejales Julio F. Estévez y secretario del concejo Ignacio C. Camargo, los que fueron conducidos como vulgares criminales al departamento de policía de la ciudad por agentes del escuadrón, quedando incomunicados. Los señores Manuel Araujo, Jesús Duarte, José Quiroga y Celio Acosta quedaron detenidos en Maipú.

—El diario "Alem" acusa al gobernador Alvarez de haber ordenado este atentado para dificultar que el concejo deliberante de Maipú se reuniera y tratara enérgicamente de una supuesta malversación de fondos habida durante el período del intendente Darío Burgca.

El pueblo de toda la provincia en conocimiento de este hecho inaudito muéstrase indignadísimo, pues empieza a ver que la actitud del oficialismo derrotado está realizándose con la complacencia del gobierno.

El presidente del Comité Central José Néstor Lencinas dirigió un telegrama al ministro del interior dando cuenta del atropello policial y usurpación por parte del gobernador Alvarez de atribuciones de jefe de policía.

SAN JUAN

La elección de senador

SAN JUAN, abril 18. — Por falta de quórum no se reunió la asamblea legislativa para elegir senador. Probablemente será convocada para el lunes próximo.

TEATROS, AUTORES, ARTISTAS

LA ESCENA ARGENTINA

EL SEÑOR JUEZ

Drama en tres actos, del señor Delio Morales

Para su iniciación en las lides teatrales, el joven periodista señor Delio Morales ha estrenado anoche en el Apolo un drama en tres actos que acusa positivas cualidades de dramaturgo. Alrededor de una trama novelesca (tal vez un tanto inverosímil aplicando el caso a nuestro ambiente), el autor ha bordado una sucesión de escenas que sugetan el interés del espectador, por la forma escueta y desprovista de hojarasca literatóide en que están escritas y tratadas.

Aunque la exposición del asunto sea lenta y rebase los límites del acto que técnicamente debiera corresponderle, la línea general del drama se mantiene dentro de un equilibrio de acción realmente notable en un principiante; el detalle concurre siempre a robustecer el episodio, y la psicología de los personajes, insegura bajo su faz convencional, reviste sin embargo suficiente verdad para acreditar en el autor no despreciables dotes de observador agudo y certero. El hijo del juez Fouco, en un momento de exasperación, estrangula a su querida, Claudina Mauvage que le escarnece, mentando irónicamente la ingenuidad de Márgara, su esposa.

Un obrero que acude por centésima vez a cobrar el importe de un trabajo, es sorprendido, solo, por los vecinos, junto al cadáver, un billete de banco en la mano. El acusado, que se defiende enérgicamente, reconoce en Luis Fouco al hombre que viera huir del lugar del crimen. El comisario investigador descubre un bastón, un alfiler de corbata y un cofrecillo con cartas comprometedoras para Luis, en el domicilio de la víctima, indicios materiales que robustecen en el ánimo del magistrado la convicción de que su hijo es el culpable.

Apremiado y acorralado, Luis Fouco confiesa su delito. El juez salvará a su vástago arrepentido y purificado por la sincera ternura de la cónyuge; presunciones de culpabilidad del mismo juez que obran en virtud de una coincidencia de parecido fisonómico con el anciano administrador de Claudina y le hacen aparecer, por testimonio de los vecinos, como habiendo visitado a la víctima al atardecer del día trágico, darán visos de verosimilitud a la confesión escrita del padre, tanto más que el comisario Freire, conductor de las investigaciones, se muestra convencido de que él es el asesino. El juez quema la carta comprometedora después de haber despedido al hijo y a la nuera y... se suicida.

Como hemos dicho, el mérito máximo de este ensayo radica en la sobriedad con que el desarrollo del asunto está conducido; el diálogo es severo, escueto, vibrante y no carece de elegancia, por momentos. En el acto segundo y mayormente en el tercero, campea una gran emocionalidad comunicativa que mantiene al público en suspenso hasta en los largos silencios que revisten una elocuencia significativa. Por el mismo cuidado con que el autor se ha aplicado a conducir su acción sin caer en el detallismo secundario, el conjunto del drama resulta un poco exasperado y excesivo; pero acusa "garra" indiscutible y una seguridad de expresión que permiten augurar al señor Morales una brillante carrera teatral. La interpretación fué excelente. La señora Quiroga, elegante y sobria en el papel de Márgara de Fouco, ha confirmado una vez más las excelentes cualidades de su temperamento. Rosich, muy eficaz en su frondoso personaje del juez Fouco; hizo resaltar mesuradamente, con tacto cada vez más seguro, las alternativas del conflicto moral y sentimental que le obliga a salvar a un inocente dún, al precio de la propia vida. Mary, que mantiene en todos sus tipos una línea parca y severa, ajustando con acierto su temperamento a la psicología de los mismos, resaltó en el papel de Lagos, el obrero falsamente acusado. La señorita Pierina Dealessi, una excelente e intuitiva actriz cuyas óptimas cualidades de realismo y sentimiento no habían sido hasta ahora debidamente aprovechadas en las compañías en que actuara, emocionó profundamente por dos veces en un papel secundario al que supo dar conveniente realce. Casaux hizo un comisario Freire con su habitual dominio de la escena, dando la nota amena y jovial en los actos segundo y tercero. El ingrato personaje de Claudina Mauvage fué desempeñado correctamente por la señora Mary, y el señor Félix García, un debutante en nuestros escenarios bonaerenses, mereció un aplauso por su personificación de Luis Fouco, cuyas dificultades salvó con acierto y honradez.

En suma, pese a los eternos detractores de todo esfuerzo noble y desinteresado para cuya aguda impotencia equivale a un agravio el éxito conseguido por quien trabaja y se desvela en la persecución de un ideal superior, el señor Delio Morales se ha hecho acreedor, con "El señor Juez", a una aprobación alentadora que el público le ha prodigado y que ratificamos plenamente.

R. M.

ALREDEDOR DE UN ESTRENO

Ahí están todos, hirsutos y famélicos, aguardando en la puerta del teatro o frente a la baranda del vestíbulo la llegada de algún cronista que les ayude a franquear la entrada. Los más audaces esperan al autor, para augurarle solapadamente "un éxito", prometiéndole reforzar la "claque" ubicada por la empresa en las filas estratégicamente repartidas de las tertulias altas. Entretanto, forman grupos que parecen de conspiradores tenebrosos, desmenuzando los antecedentes del "cristo" que se preparan a crucificar...

—Parece,—dice un "crítico" de tez amulatada, cuya dispepsia aguda le amarga el entendimiento,—parece que Fulano ha intervenido en el acto segundo cuya escena cuarta ha reformado completamente...

—El autor es uruguayo...

—Mañana dirán que "era"...

—¿Por qué?

—Porque hoy a medianoche lo habrán fusilado.

—¿Usted conoce la obra?

—En parte; es un adefesio. Solo falta que al final, maten al público con el mismo revólver que usa el protagonista para quitarse la vida.

—¡P'cha, qué envenenado había sido el mulato L...!

Los "alacranes" consiguen meterse. Entran. Se colocan en las últimas filas de la platea, desde donde chismearán a sus anchas...

Después del primer acto—

—¿No les decía yo que era un "macanazo?",—argumenta el mulato L...—¡si tengo un olfato para estos "noveles"! Y ¿se han fijado en ese sirviente que se asoma por derecha mientras el hijo del juez mata a la mujer esa, y se queda tan tranquilo?

—Pero ¡no, hombre! si es un partiquín que se ha acercado para ver la escena, creyendo que no se le advierte desde la sala... Conozco la obra y no hay tal "testigo mudo", como Vd. se lo supone.

—¡Bah! usted lo arregla así porque es amigo del autor.

—No le conozco, ni de vista. Sé de la obra porque me la leyó un conocido de él. Nada más. No vaya a mencionar ese detalle del "sirviente" en su crónica, porque se va a tirar una plancha, amigo.

—Eso ¡es un dramón de la madona!

—Un melodrama.

—Si; eso es: un melodramón. Veamos el 2.o acto.

Termina el acto segundo—

—Esto va de mal en peor,—argumenta el susodicho mulato. — ¿En dónde se ha visto un juez que le permite al secretario opinar hasta por los codos? Todo lo que dice el "adlátere" lo debía decir el mismo magistrado...

—Eso prueba la independencia de su criterio.

—¡Qué criterio, ni qué gato muerto! el autor desconoce por completo el procedimiento judicial. Es un error tremendo.

—Sin embargo, sabe manejar los títeres.

—No estoy de acuerdo, ché. Esta obra no va ni cinco noches. Hay que escarmentar a estos "escribidores"...

Al final—

—Bueno; pues... lo dicho: un "melodramón" indigerible, muchachos. Mañana le sacudo un garrotazo en mi artículo de "La Retaguardia". Después, ya no levanta más cabeza. ¡Ah!, el día que yo me dedique a escribir para el teatro...!

Y así proceden en cada nuevo estreno. Lo niegan todo. Nadie entiende jota de arte escénico. Solo ellos saben. Pero no escriben, porque desdeñan el aplauso, la hogarasca, el oropel de la gloria "barata", que es, según ellos, cosa propia del teatro nacional. No vaya el lector a creer que no producen... por incapacidad o impotencia. ¡Qué esperanzas! Les sobran condiciones; les sobra talento. ¡Vaya si les sobra!

C. Vero.

IMPRESIONES DE UN ESPECTADOR

La tragicomedia de la farándula

En esta vida absurda, arbitraria, inquieta y desorbitada, de la gente de teatro, tiene a todas horas y en cualquier momento, su vibración, dolorosa y ridícula, la más humana de las tragicomedias.

Nada hay en efecto tan amargo y tan cruel, como el moverse en las capas de lo mediocre, dentro de cualquiera de las humanas actividades. Pero donde esta amarga fatalidad adquiere tonos más definidos, es en esta especie de gentes que se denominaron antano "cómicos de la legua" y que jamás quieren convencerse de que la gloria se halla muy alta, y son escasísimos los medios de ascensión con que ellos cuentan.

Y es esta falta de resignación, esta extraña inadaptabilidad de sus facultades al medio en que se desenvuelven, este extraño afan, de querer ser lo que no se puede ser, que les conduce fatalmente por las dolorosas sendas de un vivir escabroso, inquietante, difícil...

"En esta gran comedia humana — escribía años ha Benavente — cada uno tenemos asignado nuestro papel. La vida, la sociedad es una especie de orquesta, en la que mientras uno empuña la batuta, otros tocan el clarinete o el tambor. Y de esta resignación, del clarinete a ser siempre clarinete y el director, director, nace la armonía del conjunto y la humana comedia puede continuar..."

Pero en esta farsa especial que forma la andante comiquería, nadie, ni uno solo, se resigna a tocar eternamente el tambor. Todos se creen con derecho a empuñar la batuta directorial aunque en el fondo no sean mas que unos tamboreros que dejan mucho que desear o a todo tirar unos medianos sonistas de violón.

Y surge acto continuo de esas pasioncillas y de estos orgullitos, esas formaciones amorfas, basadas en dos nombres de ilustres desconocidos, y que fracasan a la segunda noche, en el silencio del teatro desierto, ante los bostezos asaz elocuentes de los bondadosos acomodadores y de los bomberos regisnaños...

Por que, este género de cómicos, eternos genios en gestación, tienen para estas tentativas la alarmante inconsciencia de un niño que juega con un revólver. Y Pérez y Pérez o González y García o Fernández y Rodríguez — que hasta el patronímico, es de una vulgaridad aplastante — que jamás lograron salir airoso en papel alguno, de la más "cartillera" de las obras, se le animan al "Hamlet" o a "La vida es sueño" o a "Nuestros hijos" sin respetar el glorioso recuerdo de quienes trazaron aquellas grandes pagmas teatrales.

Pero, el estómago, excelente juzgador y crítico severo de tanta iniquidad estética, a las dos noches de vacío, les retorna justicieramente a la paz melancólica del bar arrabalero o al merecido y subalterno tablado de cualquier íntimo lugarejo de la "pampa insegura".

No queremos cometer la iniquidad de citar concretos. Basta recordar, que el hecho se repite cuando menos una vez por semana, y que a la semana siguiente los mismos reinciden, impulsados no sabemos si por la "llama" artística que les abrasa o por el hambre que los consume. Basta recordar que una o dos de las "troupes" que ahoran actúan realizan inverecundos ejercicios funambulescos para no dar el batacazo estruendoso e inevitable.

Y pensar que esas mismas buenas gentes hubieran podido comer todos los días, con no haber abandonado el clarinete modesto o el violón simbólico, que por clasificación les había correspondido, en esta gran comedia humana. — H.

La artista argentina Elvira Gallieazzi que debutará este año en el Coliseo

LOS CONCIERTOS

Durante la semana se realizarán en el Coliseo, además de la audición de música sacra que prepara el maestro Romaniello para la tarde del sábado, dos grandes conciertos sinfónicos organizados por la Asociación de la Crítica, que estarán a cargo de una orquesta de 90 profesores bajo la dirección del maestro Drangosch. Estos conciertos se realizarán el jueves y viernes próximos por la noche.

Se anuncia también para el sábado y domingo por la tarde dos audiciones de la conocida violinista italiana Delia Franciscus, con acompañamiento de orquesta de 45 profesores.

Oportunamente daremos a conocer los programas.

TEATRO EXTRANJERO

CARAMBA-SCOGNAMIGLIO

Para el sábado es esperada esta compañía, que viene a bordo del vapor "Infanta Isabel", activándose los preparativos para recibirla.

Se anuncian grandes novedades en el vestuario y decorado, ideados por el señor Caramba, y de los que se espera un gran éxito.

La compañía debutará el lunes 24 con "Amore in maschera", de H. Darclée.

TORTOLA VALENCIA

Hoy se realizará en la Opera la última función de abono de la señorita Tórtola Valencia, para la que se ha preparado un programa muy interesante. La compañía Salvat representará el último gran éxito de Madrid: "Fantasmas", de Linares Rivas, y la señorita Valencia interpretará algunas danzas nuevas.

Mañana se dará un espectáculo extraordinario en beneficio y honor de la celebrada danzarina. Estrenará otras danzas de su repertorio y ejecutará por primera vez "La canción de Aixa", del maestro Pedrell, uno de nuestros músicos más distinguidos.

La señorita Aurora Jaufret prestará su concurso para esta función.

AMALIA ISAURA

Obtuvo anoche la señorita Isaura un nuevo éxito interpretativo en el desempeño del pasillo cómico "Una hora fatal". La gentil y diminuta actriz del Odeón bordó y matizó su personaje, con tal gracia y donosura, que difícilmente podría ser superado por ninguna de las intérpretes cómicas del teatro español.

El público, que como de costumbre era numerosísimo, aplaudió con entusiasmo a la señorita Isaura, obligándola a presentarse repetidas veces en el palco escénico al terminar la representación.

Las manifestaciones de agrado por parte del público se repitieron de nuevo después que la señorita Isaura interpretó sus tonadillas clásicas.

Rafael Arcos, el excelente humorista, sigue haciendo las delicias del distinguido público del Odeón.

ROTOLI-BILLORO

En la próxima temporada lírica del teatro Coliseo actuará la compañía de Opera italiana Rotoli-Billoro, cuyo debut se espera para fines de junio o julio.

Dicha compañía, actualmente en San Pablo, pasará a Río, donde debe cumplir un contrato con la empresa del teatro Lírico, antes de embarcarse para Buenos Aires.

Figuran en el elenco los tenores Dolci y Bergasmachi, el barítono Marturano, la mezzo soprano señorita Agozzino y la soprano dramática argentina, cuya fotografía publicamos, señora Adela Galleazzi.

La actuación brillante de la señora Galleazzi en Italia, de la que dieron cuenta oportunamente los calurosos elogios de la prensa, nos hace esperar que no será menos aplaudida en el Coliseo que lo fué en el Constanzi de Roma.

La circunstancia de tratarse de una artista argentina da mayor interés aun a la simpática cantante.

PROXIMO ESTRENOS

En el Odeón, la comedia de Darío Nicodemi, traducida por Julio Escobar, "Retazo".

En la Opera, "Fantasmas", comedia en dos actos de Linares Rivas.

En el Argentino, "Maridos caseros", comedia de Hickens.

En el Apolo las comedias "Cosas de América", de Ismael Cortinas y "Los vegetarianos" de Diego Ortiz Grognet.

En el Nacional, "Carlitos y Nerón", revista de Alfredo de Treviño, música de Arturo de Bassi; "Hotel Centenario", sainete lírico de V. di Nápoli Vita, música de Luis Dell'Argine.

En el Nuevo, "Un drama vulgar", de Enrique García Velloso; "Noticias de policía", revista de los señores Cadavit y Yacaré, música de Arturo de Bassi; "El debut de la piba", sainete de Roberto Cayol, música de Arturo de Bassi.

En el Mayo "La perla ambarina", comedia en dos actos.

CINEMATOGRAFÍA

CINE RADIUM No. 6

He ahí el programa de las nuevas películas que en este popular biógrafo se estrenarán en la corriente semana:

Miércoles 19.—La Pasión y Muerte de N. S. Jesucristo (en colores); Herencia de sangre, 12 partes; El enmascarado del Arizona, 10 partes; El nuevo repórter (cómica), 4 partes; Prédica extraña, por Carlitos (cómica), 6 partes.

Jueves 20.—La Pasión y Muerte de N. S. Jesucristo (en colores); Forbes (policial), 12 partes; Hora de angustia, 8 partes; Sernoscado cumplido (cómica), 4 partes; Carlitos y su pasatiempo favorito, 6 partes.

Viernes 21.—La Pasión y Muerte de N. S. Jesucristo (en colores); La conciencia vengadora; Adaptación de la obra de Edgard Poe, en 20 partes; Carlitos sorprendido por la lluvia, 3 partes.

Sábado 22.—La marcha nupcial; Magistral creación de Lyda Borelli; Llamada patriótica, 12 partes; Amor en música, 4 partes; Carlitos, huésped principal, 6 partes.

Domingo 23.—En poder de los emperadores, London, 12 partes; La huella de sangre, por Hesperin, 16 partes; Femo callejero, 12 partes; Carlitos sorprendido en la taberna, 6 partes.

GALERIA TEATRAL DE "LA EPOCA"

Mr. Joseph Coyne and Miss Fay Compton

INSTRUCCION PUBLICA

PATRIA Y HOGAR

La comisión ejecutiva de esta asociación ha resuelto enviar notas de agradecimiento a varias casas de comercio por la donación gratuita de útiles escolares a unos y por la rebaja hecha por otros en lo adquirido por la misma.

PAGO DE HABERES

Los sueldos y gastos por el mes de marzo próximo pasado, por las escuelas primarias de la capital se abonarán en la forma siguiente:

Consejos escolares, de el 1.o al 8.o, mañana de 8 a 11 a. m. Escuelas militares, de niños débiles y jardín de infantes, mañana, de 1 a 3 de la tarde.

Esta tarde, de 1 a 3 p. m., se han pagado los sueldos y gastos correspondientes a los consejos escolares del 9.o al 20.o

PLANILLAS DE EXPEDIENTES

El Consejo Nacional de Educación ha resuelto adoptar la planilla presentada por la secretaría del mismo, para controlar y regularizar el trámite de los expedientes.

LIGA NACIONAL DE EDUCACION

El comité ejecutivo central de esta asociación se reunirá hoy en su local social, Venezuela 1177, para tratar la siguiente orden del día:

Aceptación de 26 socios nuevos; informe de la delegación que asistió a la fiesta celebrada en Azul en homenaje al magisterio argentino; informe de comisiones internas; reclamo de la asociación Magisterio Puntano; preparación del mitin para pedir al Congreso la creación de nuevas escuelas; informe de tesorería; asuntos varios.

A este acto ha sido especialmente invitado el director general de escuelas de la provincia de Mendoza, profesor Manuel P. Antequeda.

Igualmente podrá asistir toda persona que lo desee, sea o no socio.

CARRERAS DE CABALLOS

LOS PROXIMOS CLASICOS

Tenemos anunciados dos premios clásicos que prometen ser interesantes.

En el clásico de productos se han reunido todos los que hasta el momento han conseguido tener alguna figuración, pero la nota más interesante la dará Ocurrencia que viene a hacer su rentree con todo el prestigio adquirido durante la temporada pasada.

PREMIO SANTIAGO LURO

Distancia 1.200 metros

Competidores y montas

Fastidio 54 kilos, X. X.
Vino Vino 54, Raimundo Rivero.
Diakova 52, Jesús Bastías.
Guillermín 54, Cipriano Claverie.
Hurgón 54, Celestino Fenucci.
Hungría 52, Carmelo Fernández.
Florilegio 54, Sebastián Ruiz.
Ney II 54, Alfredo Navarro.
Palpalá 54, Domingo Torterolo.
Mimi Pinson 52, Juan Fernández.
Cruz Diablo 54, David Englander.
Dándalo 54, Angel Amoroso.
Entretenido 54, Francisco Arcuri.
Pacará 54, X. X.
Doña Alda 52, Enrique Saavedra.

Y de una y otra prueba haremos rápidamente la crónica anticipada, juzgando que no es difícil dar con los vencedores, ya que en ambos encuentros hay animales que se destacan netamente.

Empecemos por la carrera de productos.

El clásico Santiago Luro tiene la importancia de reunir a los ganadores de los clásicos Kemmis y Casares, es decir, a los productos de sexo opuesto que más se han distinguido hasta el presente.

Guillermín y Doña Alda debieran ser los favoritos de la carrera; ambos productos indiscutiblemente sobresalientes han sido estudiados en crónicas anteriores bajo todos los aspectos, en su calidad de veloces, principalmente, que es hasta el presente lo que más han demostrado.

Pero el clásico Lavalle los vino a poner frente a frente con Entretenido, vencedor de Guillermín y producto a su vez tan veloz como ellos con tendencias a ir a la distancia fácilmente.

Está, pues, el encuentro librado a la lucha de estos tres productos, superiores a los restantes competidores y a los cuales el público seguramente preferirá.

No obstante ser unos convencidos de que la carrera no debe salir de estos tres animales, hemos de señalar el principal enemigo que es Dándalo, potrillo excelente que podríamos también colocarlo a la par de aquéllos, pues su actuación hasta el presente no ha sido menos descollante.

Si alguno de los competidores vence a Guillermín, Doña Alda y Entretenido, ha de ser Dándalo, desenlace muy probable que nos atrevemos a prestigiar seguros casi de que si los ganadores del Kemmis, del Lavalle y el Casares despliegan en este encuentro todos sus medios, el hijo de Saint Wolf también hará gala de los suyos, que son igualmente positivos.

Según la opinión general, demasiado anticipada por cierto, en Vino Vino se ha descubierto un nuevo Pan Pan y este hallazgo si pudiera tenerse comprobado, sería cosa de ver en el hijo de Ducato un temible contrario de todos los competidores descollantes.

Creyendo anticipado este juicio, continuaremos sosteniendo en la incógnita a Vino Vino, aguardando esta oportunidad que es la más propicia para su consagración.

A Palpalá, potrillo en quien cifraron muchas esperanzas, y que aun hay porque conservarlas desde el momento que su actuación lo pudo ser más descollante, se le ofrece como a Vino Vino la oportunidad de consagrarse, si es que en realidad poseen las bondades que se le atribuyen.

En representación de las potrancas con algunos títulos podríamos citar a Diakova; es veloz y en su ecurie aseguran que ha progresado. Conviene no olvidarla sin tenerla tampoco fijamente en la memoria.

La mayor sorpresa estaría a cargo de Florilegio.

PREMIO GILBERTO LERENA

Distancia 1.600 metros

Competidores y montas

Canora 56 kilos, Francisco Arcuri.
Petite Chose 60, Ricardo Liceri.
Ocurrencia 56, Domingo Torterolo.
Pas-si-Mal 56, David Englander.
Decidida 56, Manuel Lema.
Felpilla 60, Máximo Acosta.

Ocurrencia no necesita presentaciones. Bien conocen todos la actuación de la hija de Val d'Or y su brillante campaña en la que ha obtenido los más importantes triunfos.

De regreso del balneario, donde adquirió mayores energías aún, fué puesta en training con el fin de prepararsela para iniciar su segunda serie de carreras.

En pocos ejercicios la pupila del stud Indecis, ha completado su preparación y por el ejercicio que ha producido el sábado, puede admitirse su incorporación confirmando sus excelentes calidades.

Las contrarias que tiene Ocurrencia en este premio, jamás han podido ser consideradas enemigas para ella, pues en cuantos encuentros ha tenido las ha batido con entera facilidad. Sin embargo, ha quedado muy buena impresión con la reciente y brillante victoria de Canora, hasta el punto que hay muchos que esperan un encuentro interesantísimo.

El mismo Torterolo considera a la hija de Old Man una seria enemiga para esta prueba, tomando como base lo difícil que resulta una rentree llevando una contraria bien preparada.

Esta es la única duda del clásico Gilberto Lerena, porque de otra forma no es posible por lo menos hasta ahora pensar ni suponer que la crack del stud Indecis pueda caer vencida en una milla.

En las demás anotadas que son Petite Chose, Decidida, Felpilla y Pas-si-Mal no vemos fuerzas suficientes como para luchar con las favoritas, por más que la hija de Diamond Jubilee resultó vencedora en el clásico Criadores. Esa performance la atribuímos más que a sus méritos, a la forma deficiente que en ese entonces tenía Canora. Si esto no resultara exacto y Pas-si-Mal volviera a imponerse sobre la yegua del stud Los Rosales sería el caso de creer en su notable transformación.

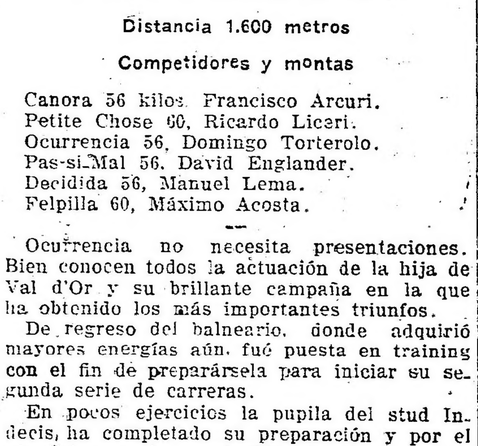

RENOVACION DE AUTORIDADES

Ha repercutido también en el Jockey Club la evolución política de todo el país.

Próxima la renovación de autoridades, en otras épocas hubiéramos conocido ya los nombres de los que integraban las nuevas listas, y este año pendiente la política interna de los sucesos por desarrollarse en todo el país, no se habla de nadie, aunque se repite como siempre que es necesario llevar a las comisiones hombres jóvenes, capaces de hacer labor eficaz en una obra que marcha por senderos de prosperidad.

Del entusiasmo, del vigor, de la energía de los hombres jóvenes se han esperado siempre innovaciones, reformas, mejoras, progresos, que todos creímos imprescindibles en un mecanismo tal vez gastado por su funcionar continuo de tantos años.

Y llegó la juventud hasta los puestos directivos de la institución y ahora al terminar la mitad su período, reclamamos más juventud todavía, en tanto que un viejo, con la serena experiencia del que ya desciende la vida, sonríe burlonamente, contemplando el cuadro de esa energía, de ese vigor, de ese entusiasmo que brinda.

Sin embargo, también somos nosotros partidarios de ese nuevo elemento, sabemos que hay hombres capaces de llenar las vacantes que se produzcan, los cargos estarán bien designados en algunos que saben del turf, de su desenvolvimiento, de su desarrollo y que lejos de las comisiones pensaron proyectos, idearon modificaciones, conversaron de reformas en un reglamento de difícil perfección.

En el Jockey Club que necesariamente ha de hacerse política interna ligada a la del país, se aguardan los acontecimientos resultantes de los últimos comicios, para elevar también las candidaturas de los que llenaron los cargos libres de las comisiones.

Por lo tanto de cuanto se dice y se hace en esa casa nada ha trascendido; interrogar a socios descollantes e interiorizados en estos asuntos es recibir la respuesta harto ambigüa de siempre: "Crea usted, que subirán elementos de valer, se buscará un acuerdo entre las diversas tendencias y se preferirá a los hombres jóvenes de reconocida capacidad para los distintos cargos a llenar". ¡Oh, la juventud!...

PROLOGO—CANTARIDINA

El stud Don Gonzalo ha puesto en línea de carrera a otros dos de sus pupilos. Estos son Prólogo y Cantaridina.

Del hijo de Polar Star podemos decir que ha conseguido colocarse en inmejorables condiciones de preparación y que hará su rentree listo para desempeñarse bien. Cantaridina es una media hermana de Cantarina que ha sido probada con varias de sus compañeros de stud y en todo caso se ha desempeñado admirablemente.

Se tiene plena confianza de que en la carrera del sábado confirme su debut abandonando la categoría de perdedora.

JOY

Próximamente será anotada esta potranca del stud Caseros.

Anteayer se paseaba por el paddock y su preparación es ya bastante adelantada.

Joy es una hija de Polar Star y Jubilosa de bastante buena presencia.

ETRUSCO

El debut de este hijo de Polar Star y Etruria anunciado para el domingo último y postergado en atención al mal estado de la pista, es esperado con cierto interés, en atención a los rumores favorables que sobre él han circulado.

Los ejercicios que tiene este pupilo del stud Madcap son bastante buenos, como para poder pretender ganar en su primera presentación y por cierto que sus propietarios son acreedores a esta satisfacción.

RETRECHERO

Mucho trabajo le ha costado al entraineur Ambrosio Elneu para poder colocar en buen estado al hijo de Cyllene y Chocarrera, pero al final lo ha conseguido y ya lo tiene anotado en dos carreras handicaps.

Retrechero es un caballo utilísimo y que obtendrá muchas victorias todavía.

La víspera de su primer compromiso informaremos ampliamente sobre sus probabilidades.

TOUCHE

Este potrillo del stud Abrojo ya en una época estuvo listo para correr, pero atacado por el moquillo, suspendió sus ejercicios, desapareciendo hasta hoy que figura anotado de nuevo.

Touché es un hijo de Germano y Touché Pas, que demuestra la mejor disposición en sus aprontes.

CACIQUE

Se le ha dado un breve reposo al pupilo del entraineur Romero y es de suponer que en su nueva presentación no ha de salir otro a ganarlo.

En su última presentación Cacique fué segundo y su compositor exclamó: "¡También corrido por éste perdió!" (Se refería a Torterolo). Y resuelto a darle mayores energías lo dejó un poco aliviado y hoy ya lo ha conseguido.

ROSEDAL

El stud Vertiente viene consiguiendo que los ejercicios de este producto sean satisfactorios como para que pueda hacer su debut.

Es un hijo de Greenan y Rosa Blanca, cuya preparación dirige el entraineur Bernabé Islas y tenemos entendido que no ha de tardar en costearse la avena.

WAR CRY

Entre los próximos debuts está anunciado el de War Cry, un tordillo hijo de Le Samaritain y Mantinea que pertenece al stud Rancagua.

El entraineur Segundo Peña espera como muy posible que War Cry sea de sus productos lo mejor. Así lo esperamos con el fin de ver si cambia la suerte que se ha mudado a otra parte desde algunos meses.

¿DONDE HAY CRACKS?

La pregunta va resultando sin respuesta, para aquellos que niegan la existencia de cracks, desilusionados después de algunos fracasos y convencidos de que las reapariciones serán fatales; pesimista opinión que se basa en infundadas razones.

Nosotros sabemos donde hay cracks, y llevaríamos a los desilusionados hasta los studs Indecis, Alvear, Los Rosales y algunos otros para que mudaran rápidamente de convencimiento.

Allí hay animales que en la actual temporada no solamente confirmarán sus triunfos anteriores, sino que además algunos se revelarán superiores en virtud de ciertos progresos que hemos podido descubrir en ellos.

Llegue el pesimista hasta el stud Indecis y converse con Juan Torterolo, entraineur de esa ecurie... y oiga de sus labios opiniones que seguramente no se atreverá a rebatir!

—¿Está bien Ocurrencia?...

—Igual que ayer, como el año pasado, como siempre; si la yegua nunca ha estado mal, siempre ha tenido una suerte única, sus miembros continúan fuertes, corre bien, apronta mejor, luce un aspecto inmejorable...

—¿Pero corre como corría antes?...

—¿Se asombraría usted si le dijera que más?...

Y Torterolo ríe, convencido de que la mejor potranca de la pasada temporada en ésta no admitirá rivales; lo cual no sería arriesgado aceptar ateniéndonos a las manifestaciones de su preparador.

Pase después el señor pesimista hasta el stud Alvear y no suponga que hallará cosas tristes, ni peones que resonguen la mala suerte de estas últimas reuniones.

Allí Vizcay dispone a voz en cuello, se le obedece con una rapidez mecánica, se trabaja, y cuando alguien consulta el porvenir de los nuevos productos o quiere pulsar la confianza que les merece los animales viejos, se escuchan las siguientes palabras:

—"Hablan, y hacen bien; yo creo que los fracasos del stud Alvear como son los menos hay que multiplicarlos cuando alguno se presenta para dar variedad al monótono comentario de todos los días. ¿Defeccionó Dijital? ¿Luego defeccionó Evoé?... La verdad que no saben ustedes la amarga contrariedad que me produjo. Sentí esas dos defecciones más que la victoria en el clásico Pellegrini; porque aquí donde no se piensa más que en el triunfo, y lo que se piensa se consigue, duelen estas contrariedades más que en la casa del vecino donde se pierde a diario o en la casa de enfrente donde nunca se gana

Pero no es de fuertes acobardarse por estas contrariedades; en el ánimo del buen aficionado está la convicción de que Dijital si ganó el Pueyrredón y empató el Pellegrini con Ocurrencia, dándole 8 kilos de ventaja, no puede hacer esa mala carrera, salvo causas imprevistas y fatales. Pero Dijital y Evoé se reivindicarán amigos, ganarán muchas carreras, y créame, cuando llegue otro fracaso se extrañarán aún más... porque será de aquí a un siglo!".

Y si escucháramos a Vicente Fernández, locuaz y excesivamente dicharachero, podríamos saborear delirantes apologías de La Ñatita y Canora.

Así por ejemplo:

—"¿Que La Ñatita no es crack? ¿Que Canora no es la mejor yegua? Bueno, amigo, usted no sabe lo que dice; las dos Old Man son superiores, y además ya lo han demostrado terminantemente, sólo falta para que usted crea en la hija de Pomona que yo le afirme que está nuevamente en posesión de todos sus medios, que sus dolencias, por cierto graves, han sido totalmente combatidas y que este año repetirá sus mejores carreras dando cuenta de los enemigos que usted o cualquiera le pongan en el camino.

Y en lo que a Canora respecta, sepa que es toda mi esperanza, que yo creo firmemente en ella y que soy un convencido de que en esta temporada se consagrará como La Ñatita anteriormente...".

—¿Vencerá a Ocurrencia como aquella venció a Avicenia?...

—El asunto es muy distinto... pero espere el domingo y la yegua le dará la respuesta!...

Llegando con el señor pesimista hasta el stud de José Bentancourt, no escucharemos las mismas categóricas afirmaciones, porque allí se habla de menos, se hace gala de una prudencia que a veces nos resulta menos simpática que la verbosidad de Vicente Fernández, por cuanto revela menos sinceridad.

No obstante para Packoy tendría palabras de esperanza y para Campanazo convicciones alarmantes:

—"Si la suerte me ayuda y logro poner al hijo de Perrier, en condiciones, no duden de que repetirá la hazaña del Nacional; y aunque todos teman por su suerte yo aún conservo la esperanza de que triunfará una vez más la ciencia, devolviéndome sano y salvo ese producto excepcional que un día deslumbró a la cátedra batiendo a la crack de los cracks.

Y no me pregunten de Campanazo porque ese no sé hasta donde llegará... Miren que es bueno, muy bueno, más bueno todavía de los que todos suponen!...

... ...

Y el señor pesimista con todas estas declaraciones seguramente mudará de opinión y creerá con nosotros que hay cracks, que las rentrees que tanto aguardamos constituirán verdaderos acontecimientos y que estamos en un año sin duda brillante para el turf.

PICACERO

Cada día que transcurre podemos confirmar con mayores fundamentos nuestras noticias referentes a la brillante actuación que tendrá en la presente temporada Picacero.

El hijo de Bridge of Canny ya cumple sus ejercicios con regularidad, pero su rentree ha sido postergada hasta el 14 de mayo, día del clásico Otoño por serle más conveniente la distancia de la carrera.

Con tal motivo es casi un hecho que el entraineur José Polla en estos días le dará un ejercicio de 2.000 metros con el fin de ver como se desempeña.

EL HERMANO DE CANORA

Desde ya se ha empezado a hacer mención de un hermoso producto de año y medio que se aloja en el Haras El Moro, y que es precio hermano de Canora.

Personas que han conocido al mencionado producto en una reciente visita al establecimiento citado, nos han trasmitido la más favorable impresión y nos han asegurado que será el precio del año, pues muy pocas veces los tattersalls han presentado un yearling más completo.

LA ÑATA—REALEZA

Son dos potrancas de gran estima, de presencia seductora y de mejor orígen, las cuales en la actual temporada representarán en su paso por las pistas al stud Los Rosales.

La Ñata es una media hermana de Decidida; por Cyllene, título más que suficiente para creer en su porvenir, por más que la hija de Pearl River haya decaído hasta el punto de ser una fracasada. Pocas potrancas concurren a Palermo más completa que ella, y sus primeros ensayos son toda una promesa. Su entraineur obrando con prudencia no apresurará su debut y recién para fines del mes de mayo tratará de completar los preparativos indispensables para iniciar su carrera.

Realeza es una propia hermana de Retiro que hubo de hacer su debut en el mes de febrero, pero un fuerte moquillo quebrantó en tal forma su salud que por un momento llegó a dudarse de si se lograría ponerle a salvo. Felizmente con los solícitos cuidados que se le prodigaron se llegó a conseguir su rehabilitación y evolucionando paulatinamente hoy ya está en condiciones normales y asimilada a las exigencias del training.

Realeza merece también en el stud un preferente lugar y tampoco se le hará debutar hasta fines del mes de mayo.

CASEROS

El entraineur Manuel Acosta tiene fundadas sus principales esperanzas en Caseros, un precioso hijo de Pearl River y La Verde que en sus ejercicios preliminares se ha señalado como muy veloz.

Caseros tiene muy próximo su debut, pues su preparación es ya bastante adelantada y tiene algunos aprontes de 1.000 metros.

CORCHITO

Ha tenido varios contratiempos este hijo de Druid y uno de ellos y acaso el más importante ha sido una dolencia a los vasos que le obligó a interrumpir sus ejercicios.

Puesto en tratamiento ha sanado completamente y hoy ya está en vísperas de poder hacer su rentrée.

El defensor del stud El Cerro tiene en su haber solo un triunfo lo que hace suponer que no ha de tardar en conseguir alguna nueva victoria.

Continúa, sin embargo, siendo tan chicuelo como antes. Pero puede ser útil...

EL MANANTIAL

Se ha mirado con indiferencia a este producto de 2 años y hasta se ha llegado a poner en duda algunos juicios anticipados por el entraineur del stud Los Manantiales.

El hijo de Your Majesty ha tenido la suerte de no tener contratiempos y en sus ejercicios ha dado prueba de una agilidad y una voluntad que hacen creer en sus bondades.

Podríamos decir que la forma de iniciarse llegó a entusiasmar de tal manera a su compositor José Polla que ha resuelto suspender por ahora los ejercicios preliminares, siendo su propósito no presentarlo en público hasta el mes de junio, cuando las carreras de productos sean sobre una distancia de 1400 metros.

Le deseamos sinceramente que sus pronósticos se cumplan.

APRONTES

Pan Pan — Ya hemos dicho todo respecto de este crack que se fué para no volver, caído de su trono. Y en su apronte del sábado sobre 800 metros nos aferró más en la idea de que ya no es ni sombra de lo que fué. Marcó 50".

Kirón — Lo trabajó Barrozo en la partida. Sin novedad.

Gosse — Parecía más de lo que ahora ha resultado, pero su entraineur continúa preparándola con las mismas esperanzas. La trabajó Irusta en la partida.

Testún — Con Maver 700 metos. ¿Cuál será su porvenir? ¡Ah, los eucaliptus de La Plata!...

Maraschino — Sigue muy bien el hijo de Calepino. El peón lo pasó en 700 metros.

Pegaso — Alejo Sánchez lo pasó en mil metros. Va recuperando paulatinamente los bríos perdidos.

Bolín — Ya pasa sin frío ni calor por las pistas. Nadie se ocupa del hijo de Druid. Sin embargo hizo una buena partida marcando 41" 1/2.

Gontrán — Apareado a su compañero La Almendra cubrieron 700 metros apenas regularmente. Le notamos algo al hijo de Old Man que nos desagrada, francamente.

Changüi — No tardará en debutar, pues sus ejercicios privados ya se hallan bastante adelantados. Pasó 600 metros a la par de Tanguero y Friedland, ésta última una potranca por Cyllene de linda estampa.

Hondonada — Le dió corrida Arcuri en mil metros. Dicen que ha adelantado algo. Bueno; lo necesita.

Santa Damiana — La ensayó Benvenutti en 700 metros y corría mucho... volaba.

Dieufort — Esperanza de su stud y pobre realidad... Corrida en la milla con E. García y nada más.

Lamas — Lo pasó el peón en mil metros. En su stud sacarán provecho de él, no hay duda. Olivieri sonríe siempre...

La Viuda — ¡Y aún insisten! Los hay de cabeza como el hierro... Corrida en la milla?... En medio día...

Palanca — ¿Logrará ganar con ella su entraineur?... R. V. Lanatti la pasó en mil metros. Cualquier cosa.

CALENDARIO HIPICO

Mes de abril

Día

19—Apertura de cartas para la reunión del jueves 27 de abril.
20—Reunión hípica.
22—Ratificación de los clásicos Miguel Cané y América.
Apertura de cartas para la reunión del domingo 30 de abril.
Declaración de forfait en todas las pruebas del jueves 27 de abril.
23—Premios Santiago Luro y Gilberto Lerena.
25—Declaración de forfait en las pruebas ordinarias del 30 de abril.
26—Apertura de cartas para la reunión del 4 de mayo.
27—Reunión hípica.
29—Ratificación del clásico La Madrid.
Apertura de cartas para la reunión del domingo 7 de mayo.
Declaración de forfait en todas las pruebas del jueves 4 de mayo.
30—Premios Miguel Cané y América.

ESTADISTICA

CABALLERIZAS

Iceache	$	63.975
Amistad	„	34.950
Yankee	„	28.925
Zubiaurre J. B.	„	28.300
Pajonal	„	27.050
Don Gonzalo	„	24.650
Montiel	„	23.650
Abrojo	„	22.900
El Talar	„	22.100
El Aguila	„	20.700
Asteroide	„	20.550
Haras Chapadmalal	„	18.800
Caseros	„	18.100
Petite Ecurie	„	18.050
Alvear D.	„	18.000
Orange	„	17.550
Lowland Boy	„	15.950
Filippi R.	„	15.500
Yamahuída	„	15.350
Los Cardos	„	15.150
Talismán	„	14.250
Atucha J.	„	14.650
Blanco E. A.	„	13.950
Los Rosales	„	13.900
Lagrange	„	13.100
Saavedra J. C.	„	13.100
Obdulio	„	12.850
Otero J.	„	12.400

PADRILLOS

Diamond Jubilee	$	121.400
Greenan	„	78.050
Saint Wolf	„	54.400
Old Man	„	50.075
Jardy	„	46.900
Cyllene	„	36.800
Le Samaritain	„	35.200
Le Samaritain ex Leopard	„	33.250
Américo	„	31.700
Calepino	„	31.400
Dusty Miller	„	25.750
Dieudonné	„	24.475
Orange	„	24.450
Duarte	„	21.800
Ovación	„	20.500
Chinchorro	„	20.400
Orinoco	„	19.250
Pearl River	„	18.400
El Chacho	„	18.100
Your Majesty	„	17.500
Sargento	„	16.800
Mehari	„	16.700
Polar Star	„	15.800
Fulmen	„	13.900
Le Rubicón	„	13.900

CABALLOS

Campanazo	$	22.550
Pas-si-Mal	„	18.500
Proteo	„	18.400
Pegaso	„	18.250
Ríome	„	15.350
Trésor	„	15.500
Perjura	„	14.700
Pachinero	„	14.100
Perfidia	„	13.750
Presurú	„	12.500
Evoé	„	12.500
Repique	„	12.450
Guillermín	„	12.400
Entretenido	„	12.400
Doña Alda	„	12.000
Beethoven	„	11.900
Matchbox	„	11.550
Tejuela	„	11.500
San Luis	„	10.800
Redentor	„	10.500
Nitrato	„	10.450
Maraschino	„	10.300
Voluntad	„	10.300
Eureka III	„	10.100
Polavieja	„	10.000
Wild Rose	„	9.950
Dándalo	„	9.800
Farol	„	9.700
Chucker Out	„	9.550
Bizet	„	9.550
Chilca	„	9.500
Pichuleo	„	9.500
Diakova	„	9.500
Petite Chose	„	9.400

JOCKEYS

Máximo Acosta	30	carreras
Francisco Arcuri	30	„
Domingo Torterolo	19	„
David Englander	17	„
Manuel Lema	12	„
Enrique Saavedra	12	„
Eloy García	11	„
Guido Benvenutti	10	„
A. Navarro	9	„
Adolfo Quinteros	7	„
R. Carabajal	6	„

CONCURSO HIPICO

Todo lector de LA EPOCA puede tomar parte en este concurso con sólo llenar el correspondiente cupón adjuntando un cheque de los cigarrillos Intransigentes que contiene cada atado el que debe ser remitido bajo sobre a esta administración, Avenida de Mayo 769, antes de las 12 de la mañana del domingo, indicando en el sobre "Concurso hípico".

Los premios a que pueden hacerse acreedores los aficionados son los siguientes:

1.o Dos cajas de cigarrillos "Intransigentes" al que indique 5 ganadores.

2.o Cuatro cajas de cigarillos "Intransigentes y una docena de fotografías del interesado o de la persona que él indique, al que acierte 6 ganadores.

3.° Varios objetos valiosos, que elegirá el favorecido al que indique 7 ganadores.

4.° Un cronómetro de oro 18 quilates al que indique 8 ganadores, premio que como los anteriores, otorgarán los cigarrillos "Intransigentes".

En todos los casos debe indicarse el nombre del caballo y no el del stud, no tomándose en cuenta la carta que no llene este requisito.

Los domingos, a las doce de la mañana, se procederá a cerrar y lacrar todas las cartas recibidas, para abrirse al día siguiente a la misma hora, acto que podrá presenciar todo el que se interese por ello.

El envío de las cartas es sin límite; el catedrático puede hacer todas las combinaciones que quiera, siempre que se ajuste a las reglas establecidas por este concurso.

Una misma persona no podrá optar a dos premios en una misma reunión, tomándosele en cuenta, a los efectos de este concurso sólo a la carta que marque mejor punto:

El cupón va en la página 15

"Maxima"

COMPRA DE ALHAJAS Y POLIZAS

Paga al máximum, vende al mínimum

SE VA A DOMICILIO

Corrientes 820 Unión Telef. 969, Libertad Buenos Aires

HIPODROMO ARGENTINO

Programa oficial para la reunión a efectuarse el domingo 23 de abril de 1916:

Primera carrera

Para todo caballo de 3 años y más edad (con exclusión de yeguas) que no haya ganado más de $ 10.000. Peso: 48 kilos. Recargo de 1 kilo por cada $ 1.000 ó fracción mayor de $ 500 ganados. Premio $ 4.500 al 1.o, 450 al 2.o y 100 al 3.o. Entrada $ 45. Distancia 1.800 metros. (Para aprendices).

1	Fanático	57	13	Pocholo	52
2	Gallipavo	57	14	Black Ronald	52
3	El Tony	54	15	Chiflón	52
4	Aluvión	53	16	Montezuma	51
5	Dieufort	53	17	Wilson	50
6	Hídrico	53	18	Ave César	49
7	Bracconnier	53	19	Montefiore	49
8	Winer	53	20	Munro	48
9	As de Oros II	53	21	El Pájaro	48
10	El Príncipe	53	22	Querandí	48
11	Procopio	53	23	Gay Bronce	48
12	Sir Carlos	52	24	Milichus	48

Segunda carrera

Para potrancas de 2 años que no hayan ganado. Peso 56 kilos. Premio $ 4.000 a la 1.a, 400 a la 2.a y 100 a la 3.a. Entrada $ 40. Distancia 1.000 metros.

1	Cigatera	56	7	Cazuela C.	56
2	Abea	56	8	Cantaridina	56
3	Bucólica II	56	9	Longina	56
4	Nube	56	10	Jacobina	56
5	La Fleche	56	11	Quinua	56
6	Zarigüeya	56	12	Rapiña	56

Tercera carrera

Para potrillos de 2 años que no hayan ganado. Peso 56 kilos. Premio $ 4.000 al 1.o, 400 al 2.o y 100 al 3.o. Entrada $ 40. Distancia 1.000 metros.

1	Luneville	56	7	Grecian	56
2	Etrusco	56	8	War Gry	56
3	Mystery	56	9	Jurado	56
4	Art Nouveau	56	10	Bon Homme	56
5	Rosedal	56	11	Touché	56
6	Cacique	56			

Cuarta carrera

Handicap para todo caballo de 4 años y más edad que no haya ganado más de $ 50 mil. Premio $ 4.500 al 1.o, 450 al 2.o y 100 al 3.o. Entrada $ 45. Distancia 1.800 metros.

1	Bolín	60	5	Popular	50
2	Retreehero	57	6	Dantón	44
3	Banderaló	56	7	La Viuda	42
4	Pegaso	56	8	Don Gabino	40

Quinta carrera

Premio Santiago Luro (clásico) — Para productos nacidos desde el 1.o de Agosto de 1913. Peso: 54 kilos. Premio $ 10.000 al 1.o, 1.000 al 2.o, 500 al 3.o y $ 1.000 al criador. Ratificación $ 40. Distancia 1.200 metros.

1	Dándalo	54	9	Palpalá	54
2	Florilegio	54	10	Hungría	52
3	Entretenido	54	11	Ney II	54
4	Fastidio II	54	12	Guillermín	54
5	Princesa Mora	52	13	Mimi Pinson	52
6	Pacará	54	14	Vino Vino	54
7	Cruz Diablo	54	15	Diakova	52
8	Hurgón	54	16	Doña Alda	52

Sexta carrera

Premio Gilberto Lerena (clásico) — Para toda yegua. Peso por edad. Premio $ 8.000 a la 1.a, 800 a la 2.a y 400 a la 3.a. Ratificación $ 30. Distancia 1.600 metros.

1	Decidida	54	4	Ocurrencia	54
2	Felpilla	58	5	Canora	54
3	Pas-si-Mal	54	6	Petite Chatte	58

Séptima carrera

Handicap para todo caballo ganador de más de $ 15.000. Premio $ 4.500 al 1.o, 450 al 2.o y 100 al 3.o. Entrada $ 45. Distancia 1.500 metros.

1	Radiant	59	8	Solicitud	52
2	Chucker Out	59	9	Palanta	52
3	Escándalo	55	10	Perjura	49
4	Clinbell	53	11	Decidida	48
5	Retrechero	53	12	Sin Humo	48
6	Porteña	53	13	Uriburu	47
7	Grey Eyes	53	14	Colilla	40

Octava carrera

Handicap para todo caballo ganador de más de $ 10.000 (limitado entre 62 y 45 kilos). Premio $ 5.000 al 1.o, 500 al 2.o y 100 al 3.o. Entrada $ 50. Distancia 2.500 metros. (Excluídos los aprendices).

1	Evoé	62	6	Facundo III	50
2	Trésor	56	7	Tejuela	45
3	Prólogo	52	8	La Loca	45
4	Bolín	51	9	Repique	45
5	Wapper	51	10	El Kaiser	45

HIPODROMO DE LA PLATA

En los handicaps de la reunión a verificarse el domingo próximo, se han hecho las siguientes adjudicaciones de pesos:

Premio Testún, distancia 1.300 metros — La Gordetti 57; Pichuleta 55; Herd 53; Menianto 52; Chico 50; Ténebra; Desventura con 47; Variación 46; Lay; Lluvia; Facundo; Quiroga; Silvio; Pellico con 43.

Premio Tamarindo, distancia 1.600 metros — Estoico II 57; Fantasma 56; Matatías 55; Betel 51; Arrogante 50; Beta 49; Floweret 47; Mal Palo 47; Estenia 46; Pillería 46; Tareta 44; Marabú 44; Camorsito 44; Saltarín 44; Hormigón 43; Didur 43; Chico 43; Apiz 43.

Premio Titano, distancia 1.300 metros — Ardilla III 57 kilos; Old Green 55; Juanuco 54; Jorge Newbery 51; Nervaes 51; Dairy Black 50; Kota 50; Tarquina 50; Dormilón 49; Impersonator 47; Ave César 47; La Esfinge 47; Fels 46; Cazador 46.

Premio Trifle, distancia 1.200 metros — Pionono 57; Tívoli 56; Kotter 54; Go Bang 53; Floweret 52; Maitrank 42; Querida II 52; La Gordetti 52; Herd 48; Vogler's Glory 48; Hormiga Negra 47; Libiano 43; Ténebra 43; Mate Amargo 43; Murga 43; Paisana 43; Facundo Quiroga.

HIPODROMO DE MONTEVIDEO

VARIAS

El jockey Heddo Sormani ha sido contratado por el stud Anaya F. Por el referido compromiso piloteará a los pupilos del citado stud cuando no corran los del stud Los Cerrillos.

—Es probable que el caballo Espíritu no se presente el miércoles a disputar el premio Remate por encontrarse mal de un remo.

—El caballo 15 de Setiembre, se encuentra nuevamente atacado de sus viejas dolencias, por lo que probablemente el próximo lunes se le aplicará fuego en los remos.

—Parece que As de Pique no ha terminado aún su campaña en las pistas. El sobresaliente hijo de Royal Drean, se encuentra ya completamente restablecido de los males que lo obligaran a interrumpir el training, y posiblemente dentro de algunos meses regresará del establecimiento que su propietario posee en Suárez, a Maroñas, para ponerlo de inmediato en preparación.

—El potrillo Foch, que había sido puesto últimamente al cuidado del jockey Isidro Camacho, ha ingresado al stud del entraineur Carlos Rodríguez.

—General Folk, se encuentra en la playa, y es casi seguro que no cumpla su compromiso en el clásico Lavalleja. El hermano de Why Not, aún no está en condiciones de hacer el debut.

General Folk será traído próximamente a Buenos Aires.

—Después de disputarse la primera carrera, varios de los jockeys que tomaron parte se presentaron en el recinto de la balanza para reclamar contra el piloto de la ganadora.

Los señores Javier Mendivil y Juan Debernardis, que actuaron de comisarios en ese reclamo considerando que la pensionista del entraineur Milia había obtenido el triunfo con mal juego, resolvieron: El jockey de Lauracha, Pedro Batista, queda suspendido hasta el 16 de mayo próximo, inclusive, por cruzar al caballo Atienense en el codo final.

El jockey de Ateniense, Lorenzo Delucchi, queda suspendido hasta el 23 del actual inclusive, por sujetar violentamente su caballo y motivar la rodada de la yegua Altiva.

—La venta de boletos ascendió a 61.702 pesos, importe de 18.893 boletos y 11.958 a placé. El jockey Club, repartió 9.375 pesos en premios.

—Procedencia de los ganadores: Lauracha, Haras Los Pinos; Thebes, Haras Reyles; Bolita y Duc de Fleury, Haras Rataplán; Majestic, Haras Hampton; Pitico y Ca va bien, Haras Viejo.

Entraineur de los mismos: Antonio Milia, de Lauracha; Francisco Milia, de Thebes; R. Páez, de Bolita y Duc de Fleury; Pío Queirós de Majestic y Sam Langford; Carlos Valle, de Pitico, y Manuel A. Silva, de Ca va bien.

Duc de Fleury—

El simpático y zarandeado pupilo del stud Fraternidad ganó anteayer, con el clásico Sarandí, una carrera que le hacía mucha falta. El hijo de Dusty Miller había entrado para muchos y tal vez para nosotros también, en un período de franca decadencia. Su campaña por Palermo marcó la primera etapa de ese asomo de derrumbe, que se acentuó con su deslucida actuación en los clásicos de enero para hacerse después más ostensible en sus encuentros con noveles competidores de distancias muertas, a quienes no pudo vencer; agobiado por los kilos y olvidado de su alta clase.

Su victoria del domingo sobre Penitelo, vuelve a reincorporarlo a la lista de animales de meritoria actuación y tiene este triunfo en su favor una indiscutible y grande importancia: la de desvirtuar en momento bien oportuno su sospechada decadencia, dejando campo abierto a risueñas esperanzas de una sonada actuación futura.

Y sin embargo, a pesar de esta victoria, no obstante los 2'23" 4/5 que se emplearon en la carrera y que podrá hasta mejorar si se quiere siempre que se desarrolle la prueba en un medio tranquilo, sin luchas violentas que pongan a prueba condiciones que desaparecen, — sin embargo, repetimos, no nos deja esa victoria la impresión acabada que dejan los triunfos soberanamente conquistados, — porque sólo están para nosotros en esa categoría, aquellos que se obtienen sobre rivales de mérito que se rinden imponiendo condiciones y vendiendo cara su derrota.

Penitelo no puede ser incluído entre ellos.

El pupilo de Los Cerrillos ha de haber obtenido una brillante victoria con él hijo de Le Sancy y Briolet, en el premio Ricaurte de 2.000 metros.

Pitico, dirigido por el aprendiz S. Piriz, cuando se dió la señal de partida, se posesionó de la delantera, para recorrer la mencionada distancia en un canter en 2'6", repartiendo a la vez el dividendo más alto de la tarde.

UNIVERSITARIAS

FACULTAD DE AGRONOMIA Y VETERINARIA

Mañana, a las 8.35 a. m., saldrá de la estación Retiro el tren especial que conducirá al doctor Hauman Merck y los alumnos de segundo año de esta Facultad hasta la costa del río en San Isidro, en viaje de estudio.

DE LA PLATA

CAMARA DE DIPUTADOS

Los miembros de la cámara de diputados están citados para el sábado próximo a fin de celebrar su primera sesión preparatoria en la que se incorporarán los electos recientemente, eligiéndose las autoridades de la mesa directiva.

De acuerdo con las órdenes impartidas por el señor Ugarte, puede darse como seguro que la mesa de este cuerpo quedará organizada así: presidente, señor Sarrat; vicepresidente 1.o, doctor Ruiz Guiñazú; vicepresidente 2o., doctor Urien.

CONGRESO NOTARIAL ARGENTINO

El colegio de escribanos de la provincia que ha resuelto concurrir al congreso notarial argentino, que se celebrará en Buenos Aires el próximo 9 de julio ha nombrado al señor P. Luis Boffi, delegado del colegio, para integrar la comisión que tiene a su cargo la organización del referido congreso.

LA JEFATURA DE POLICIA

En los círculos oficiales asegúrase que el comisario de órdenes señor Benavídez continuará desempeñando interinamente la jefatura de policía hasta tanto el señor Ugarte reasuma el mando, en cuya oportunidad el supremo elector habrá ya encontrado la personalidad necesaria para el elevado cargo.

PAGO AL MAGISTERIO

En la tesorería del consejo escolar dióse comienzo esta tarde al pago de sus haberes por el mes de marzo ppdo., a los maestros de La Plata.

CAUSAS CRIMINALES

La cámara 3a. de apelaciones en su último acuerdo ha confirmado las siguientes sentencias del inferior: Jerónimo Andrada, por disparo y lesiones; Celso Quinteros, lesiones; Juan Marmari, defraudación.

—El procurador general de la corte se ha dirigido al presidente de la cámara 2a. de Mercedes, solicitando el pronto despacho en las causas a Luis Bognani por homicidio y Juan Echaire por falsificación de documentos, dado el tiempo que ha transcurrido desde la fecha del llamamiento de autos para sentencia: 31 y 24 de diciembre ppdo., respectivamente.

—El mismo funcionario ha informado en sentido negativo las solicitudes de gracia de Carlos A. Amaya y Jorge Oliver.

TIRO FEDERAL DE LA PLATA

Para los reservistas menores enrolados y estudiantes que deben rendir examen de condiciones, funcionarán blancos en el stand local los domingos y días festivos de 8 a 11 a. m. y de 1 a 4 p. m.

Los niños y el cinematógrafo

Han dado en llamar "matinées infantiles" a las funciones que se dan por la tarde en los cinematógrafos, y a decir verdad no sabemos por qué se les da este nombre.

Nada tienen de infantiles esas "matinées" en las que los niños no pueden aprender nada, ni siquiera recrear su espíritu; al contrario, a los cinematógrafos se va a sufrir, y parece que ellos tienen la misión de ensalzar el triunfo de todas las malas pasiones.

Los dramas terroríficos con asuntos policiales, en que el detective y el ladrón rivalizan en sagacidad; los dramas pasionales en que la mujer falta a sus deberes y el hombre se manifiesta cruel y malévolo; en una palabra, la perfidia y la inmoralidad son base obligada de la mayor parte de las cintas cinematográficas.

¿Qué importa que al final triunfe el inocente? ¡Mal sistema es ensalzar la virtud enseñando el vicio! Entre los dos caminos, el segundo es el más fácil de seguir, porque es halagador y fantástico, y halago y fantasía hieren siempre las imaginaciones, y halago y fantasía conducen a todos los extremos.

¿Qué necesidad hay para hacer fracasar a un ladrón exponer a la vista del público (y mucho menos del público infantil) los mil ardides de que se valen los caballeros de industria para desvalijar a sus semejantes? ¿Por qué presentarlos airosos y distinguidos entre sedas y flores, entre lujos y aromas aplicando la electricidad para abrir una caja de caudales, usando un líquido milagroso para borrar un nombre o recurriendo a los extremos de la caligrafía para desfigurar una firma?

¿Por qué han de saber los niños que un caballero elegante puede ser un ladrón y que un ladrón puede engañar a la sociedad, y que la electricidad puede abrir una cerradura y que puedan evadirse los reos de una cárcel y por qué medio y qué, en una palabra, la falsía y la traición imperan en la vida.

Por muy pequeñas que sean las criaturas se dan perfectamente cuenta del influjo de las bajas pasiones. No hace muchos días asistimos al cinematógrafo con una preciosa muñeca de poco más de tres años: "Y, dime, nos decía, ¿por qué esa mujer abraza a ese hombre que no es su papá? ¿Y por qué llora cuando entra ése que es su papá? ¿Y por qué ponen todos esas caras tan feas?"...

—"¡Ay! ¡ay!, continuaba la pequeña, el papá pega al otro, y ella llora. ¡Lo ha matado! ¡Qué malos!"

Y más tarde, cuando la preciosa muñeca estaba en su casa, decía a su hermanito: "Ven, vamos a jugar al cinematógrafo; yo era la mujer que besaba al hombre que no era su papá y tú lo matabas".

—"Bueno, — respondía el chiquito — y luego tú eras el guardia que me metías en la cárcel y yo me escapaba"

"Evasión, engaño y muerte" fueron los tres sentimientos que el disparatado asunto de la cinta logró llevar a dos pechos infantiles. Por fortuna, una larga reflexión y moral explicación destruyó el maleficio, pero... ¿y los niños que no se hallen bajo una vigilancia severa y cariñosa de una madre intransigente? Aquello que, confiados a institutrices o maestras que "no han sido madres" y que "no saben serlo", no se fijan en estas al parecer nimiedades y no les dan importancia, porque no se la dan o porque no les duele. En esas criaturas germina la idea del mal y lo menos que puede ocurrirles es que lleguen a hombres con una amarga decepción, temprana experiencia que destruye los encantos que la vida pudiera brindarles. El sentimiento del mal que guardan las almas suele ser la base verdadera de las decepciones.

¿Qué objeto tiene entónces impresionar las imaginaciones para llevar a los espíritus aires de escepticismo?

El cinematógrafo convenientemente aplicado, sería el medio más eficaz de instrucción y progreso a la par que de recreo y descanso para la imaginación.

Si las películas que se exhibieran fueran instructivas, de viajes, exploraciones, industrias interesantísimas, graciosos cuentos e historieta para niños, puesta en acción como el de "La caperucita". "Los hermanos del rey". "La cenicienta", etc., ya que se presta el cinematógrafo a la fantasía, ¿por qué no impresionan así películas inocentes y recreativas que hagan soltar las risas juveniles en cristalinas carcajadas que son fuerza, salud y paz del espíritu, que son vida y expansión, puesto que reir francamente es vivir? ¿Por qué no recurir a sabios exploradores, intrépidos alpinistas, curiosos viajeros, fabricantes y maestros que brinden a todas las inteligencias los frutos de sus enseñanzas útiles y entretenidas?... ¿Por qué saturarnos de tontería y de vulgaridad? ¿Llevamos acaso en nosotros mismos el afán de hacernos insignificantes?

Atravesamos por el más doloroso período de decadencia; un ser medianamente equilibrado no puede volver los ojos hacia un sitio donde ofrecer un descanso a su imaginación, sin llegar al convencimiento de que solamente en sí mismo, en su propia conciencia hallará el único oasis de su vida.

Dice Maupassant, que no hay nada tan aplastante como el alma de las multitudes; esa alma que se apodera de todos y de todo, que rige en el teatro, en las fiestas, en las calles, en el cinematógrafo, en los paseos y hasta en las iglesias, sin que nada se sustraiga a su influjo, sin que se puedan remediar las dolorosas consecuencias de sus ingenuidades.

La situación de la industria en Francia

Las sacudidas intensas que conmueven desde hace bastante tiempo la economía mundial y, de una manera particular, las circunstancias anormales por que atraviesa la industria, sobre todo en los paises envueltos en la conflagración general, dan interés a todos aquellos estudios que se refieren a la situación de las diversas industrias y a los problemas económicos y sociales directamente relacionados con su desenvolvimiento.

Sin perjuicio de volver nuevamente sobre este asunto y estudiar con detención el estado de la industria en otros países, analizaremos hoy la situación en Francia, según los datos más fidedignos y recientes llegados a nuestro poder.

Uno de los problemas más complejos de cuantos hayan surgido a consecuencia de la guerra, es el del paro forzoso ocasionado por la movilización, tanto de patrones como obreros, que trajo como consecuencia el cierre de multitud de fábricas y la desocupación de un número incalculable de obreros no afectados directamente por esta misma movilización. En otras palabras, el problema de los desocupados y el de la paralización de la industria.

Tomando el conjunto de las industrias y profesiones, el personal ocupado en agosto de 1914, o sea después de la declaración de la guerra, representaba solamente el 34 por ciento del personal normal, y teniendo en cuenta que el número de hombres movilizados podía ser calculado en un 24 por ciento del personal total de uno y otro sexo y de todas las edades, resulta que se encontraba en aquella fecha en paro forzoso el 42 por ciento del personal obrero.

Desde entonces la situación ha ido mejorando de una manera considerable y paulatina. En el conjunto de las categorías profesionales ha disminuído el número de desocupados, haciéndose notar esta disminución, más o menos, según la índole de las industrias y de los negocios. Así, por ejemplo, la situación es hoy sumamente satisfactoria en cuanto se refiere a las industrias de la alimentación, metalúrgicas, de transportes y manutención. La proporción de los desocupados es también baja e inferior a la normal en las industrias de curtiembre, químicas y textiles, y ha mejorado sensiblemente, aun cuando no se haga notar todavía en el comercio propiamente dicho, en las industrias del caucho, del papel y de la madera. En efecto, el déficit ocasionado por la partida de los movilizados, ha sido compensado en parte por el aflujo de trabajadores que no ejercían tales profesiones antes de la guerra, por la incorporación a las industrias de mujeres y niños en cantidades considerables, especialmente en cuanto a las industrias textiles se refiere, y por la utilización de la mano de obra extranjera, particularmente en determinadas regiones del sur. Resultado de todo ello es que el número de desocupados, en proporción al normal antes de la guerra, ha bajado a 32 por ciento en octubre de 1914, a 17 por ciento en enero del corriente año y a 11 por ciento en abril último, con la particularidad de que este porcentaje es casi nulo en las industrias de la alimentación, metalúrgicas, de transportes y manutención, mientras que en las industrias de la cerámica y cristalería, así como en las de confecciones, se mantiene arriba de 30 por ciento, proporción mayor aún en las de metales finos y piedras preciosas.

Las industrias de la alimentación son las que menos han sufrido a consecuencia de la guerra y su actividad no ha cesado de acentuarse. Estas industrias trabajan en buena parte para el aprovisionamiento del ejército. Las que se dedican solamente a la clientela civil, se quejan de la falta de personal, de insuficiencia de medios de transporte y temen la falta de trigo, por cuanto se ha hecho requisición de buena parte de la última cosecha en determinados departamentos. Las fábricas de sémolas para la elaboración de pastas alimenticias, han visto disminuir su producción en un 40 por ciento, habiéndose cerrado algunas, mientras otras han suspendido el trabajo nocturno o reducido considerablemente el número de sus obreros. En cambio, las fábricas de bizcochos y galletas han aumentado su producción hasta exceder de la normal, no obstante lo cual los pedidos sobrepasan su capacidad productiva.

Las industrias de conservas, las refinerías de azúcar y la mayor parte de las fábricas de chocolate desbordan de trabajo, teniendo la mayoría de ellas un personal femenino más abundante que en tiempos normales. Sólo en Nantes han dejado de abrir sus puertas las fabricas de conservas de pescados, debido a la falta de sardina y a los conflictos surgidos con los pescadores, conflictos estos que parecen tender a un arreglo, lo que pondría nuevamente en condiciones favorables a esta industria, máxime cuando han empezado a aparecer ya bancos de sardinas en las costas de Bretaña.

Las queserías, sobre todo en la región de Bray, no trabajan con la actividad de costumbre, debido a que los pedidos son muy reducidos y a que provienen en su mayor parte de los mismos países enemigos.

La industria de los vinos de Champagne parece volver a su estado normal en Epernay, Ay y Chalons.

En el grupo de las industrias químicas se ha manifestado una mejora sensible. En las fábricas de productos farmacéuticos se nota una actividad febril que se acentúa más aún en aquellos establecimientos que preparan ácidos y otros productos que entran en la composición de los explosivos. La producción de ácido sulfúrico se ha cuadruplicado desde el comienzo de la guerra y se esperan nuevos repuntes. Es indudable que el trabajo recibiría mayor impulso aún de no existir escasez de personal masculino y una gran dificultad para procurarse materias primas.

Las condiciones impuestas por la administración militar para la compra de pieles para el ejército, excluyendo a aquellas que estén preparadas con curtiembre mineral, ha dado un impulso considerable a la fabricación de extractos vegetales, al extremo de que todas las fábricas que a ello se dedican, particularmente en la región de Toulouse, trabajan día y noche con beneficios notables.

Las fábricas de abonos, tanto en la región de Nantes, como en Marsella, aun cuando reciben pedidos de importancia, no pueden atenderlos satisfactoriamente, debido a la falta de personal y a la insuficiencia de medios de transporte.

Los establecimientos que se dedican a las industrias del caucho han experimentado una mejora apreciable en los últimos tiempos, particularmente aquellos que se dedican al aprovisionamiento del ejército, cuyas necesidades en este renglón son cada día mayores. No obstante, su personal es reducido por la imposibilidad de reclutar obreros aptos y de obtener los productos químicos que se hace indispensable incorporar a la goma.

Las fábricas de papel trabajan con mayor actividad que en tiempo de paz, en lo que se refiere al papel de carta y sobres de calidad corriente, cuyos pedidos se encuentra nimposibilitadas de satisfacer. La principal dificultad con que tropiezan es la falta de mano de obra masculina y de obreros especialistas. Además, la materia prima ha experimentado un alza considerable; las pastas de Suecia y las maderas de Finlandia y Rusia no pueden ser importadas, mientras que, por otra parte, se ha suspendido la explotación de los bosques y la fabricación de pastas en el Isère. En cuanto al papel de lujo y a la fabricación del cartón para embalages, la situación es muy poco halagüeña. La fabricación de tarjetas postales y las numerosas publicaciones relacionadas con la guerra, ha dado gran impulso en París a las industrias del libro durante el primer semestre de 1915, pero se carece de personal idóneo, ya que en la imprenta no es posible, como en otras industrias, reemplazar a un obrero preparado por un peón.

Otro renglón importante y digno de estudio es el que se refiere a las industrias textiles. Estas industrias, con excepción de las de sedería, acusan siempre la misma actividad. Todos los establecimientos de esta categoría (hilanderías y fábricas de tejidos) trabajan con su personal completo, lo que se explica perfectamente teniendo en cuenta que en ellos se emplea una proporción considerable de mujeres, aun en tiempos normales; las jornadas son de once y doce horas, y, a pesar de ello, les resulta imposible atender a todos los pedidos. Las hilanderías son las que se encuentran más afectadas en este sentido, pues además del hilo que deben proporcionar para los tejidos, se les exige la producción del hilo de coser, que hasta ahora se había producido en las regiones invadidas por los alemanes. Sufren también de falta de materia prima. El lino se encuentra con dificultad y su precio ha aumentado, en números redondos, de 100 por ciento, al extremo de que los fabricantes se ven obligados a emplear una mezcla de lino y yute. De la misma manera, las fábricas de hilados y tejidos de cáñamo encuentran dificultad en obtener de Inglaterra los cáñamos exóticos indispensables para su trabajo. En cambio, la importación de algodón se hace casi sin dificultad alguna y las fábricas de los Vosgos y de Meurthe-et-Moselle trabajan con la mayor de algodón carecen de número suficiente de mayor actividad. Sin embargo, como las hilanderías tanes, cardas, etc., para la fabricación de hilos gruesos, que son los que en la actualidad tienen mayor salida, su trabajo se hace más lento, al punto que en la región de Dijón los tejedores se quejan de que no pueden encontrar las cantidades necesarias de los hilos de algodón que les son indispensables para atender los pedidos de la administración militar. La fabricación de géneros de fantasía y novedades, puede decirse, casi nula. La fabricación de tejidos para el ejército absorbe todas las actividades, por lo que multitud de obreros que hasta la fecha se ocupaban en aquella industria, se han visto obligados a adaptarse a las nuevas condiciones.

La industria de la seda, al igual que la de la bonetería, sufren una crisis intensa, al extremo de encontrarse cerradas en la región de Marsella más de cincuenta fábricas de sedería.

Al igual que en las industrias textiles, en las de confección la actividad se acentúa en todo lo que se refiere al aprovisionamiento del ejército, mientras que la situación se mantiene poco favorable en los talleres de costura y de modas que trabajan para los particulares. Todos los informes están contestes en que el trabajo para la confección de vestuario militar es intensísimo, no solamente en las fábricas de equipos, sino también en numerosas sastrerías y aun fábricas y comercios de tejidos, a los que se han agregado talleres de confección. Más aún, en todos lados, tanto en las ciudades como en la campaña, surgen empresarios y subempresarios para el reparto de trabajo a domicilio, que es en la actualidad más intenso que nunca, particularmente en Rouen, Nantes y Lyon. Las obreras de la aguja han encontrado, pues, en estas numerosas empresas un trabajo abundante que las ha salvado de las penurias de la inacción.

La situación de las fábricas de calzado es sumamente satisfactoria; el rendimiento es en todas ellas el máximo, y sólo se hace notar la falta de buenos operarios y la escasez de cueros.

Otro grupo de industrias a que la guerra ha dado un impulso considerable es el de las metalúrgicas. La actividad es extraordinaria y no cesa de aumentar en todos los establecimientos, muchos de los cuales tienen en la actualidad un número de obreros mayor que en tiempo de paz, trabajando por equipos, día y noche, con un total de 140 horas semanales. Los mismos obreros han visto aumentar sus salarios en un 15 a 20 por ciento. Es evidente que la mayor parte de estos establecimientos dedican preferentemente su atención al abastecimiento del ejército. La fundición artística y las industrias de los metales preciosos sufren una crisis acentuada.

— — —

El ramo de construcciones está paralizado completamente en lo que se refiere a la población civil, aun cuando se han hecho trabajos de cierta importancia en escuelas, palacios, etc., para su transformación en hospitales para la tropa. Las fábricas de ladrillos, tejas, baldosas y cementos sufren las consecuencias de la paralización, y, por otra parte, lo elevado de los fletes hace imposible la exportación de productos de un valor relativo muy bajo.

Las fábricas de porcelana, cerámica y cristalería han reducido su personal unas, y otras se encuentran cerradas. La prohibición de la venta de absenta ha tenido como consecuencia una disminución notable en la fabricación de botellas, al extremo de que en la región de Dijon, de tres fábricas existentes sólo funciona una y la producción total ha disminuído en más de 40.000 botellas de litro diarias.

La industria de los transportes es la que más ha sufrido y sufre a consecuencia de la guerra. La falta de mano de obra se hace sentir de una manera extraordinaria y ha provocado en la mayoría de los puertos una situación embarazosa. En Rouen se carece además de depósitos suficientes, lo que produce el abarrotamiento de los muelles. En Brest la autoridad marítima se ha visto obligada a proporcionar mano de obra; en Burdeos, aun cuando no en número suficiente, se han utilizado los servicios de marroquíes y argelinos, aumentando notablemente los salarios. En Dieppe, Nantes y Marsella se ha recurrido al empleo de los prisioneros de guerra; pero a la escasez de mano de obra se agrega la insuficiencia de vehículos; las mercaderías llenan los muelles y los buques deben aguardar turno para poder amarrar a los desembarcaderos.

Los comercios de artículos de primera necesidad siguen en situación envidiable. Las grandes tiendas se ven invadidas por un público numeroso, pero éste se halla compuesto, en su mayor parte de curiosos, y los verdaderos clientes compran poco y a precios bajos. En París las entradas de la mayoría de las grandes tiendas son inferiores al 50 por ciento de las del año anterior.

En resumen: la situación general ha experimentado desde el comienzo de la guerra una mejora sensible y tiende a normalizarse en la mayor parte de las industrias. La normalización se retarda por la falta de operarios, por la insuficiencia de los medios de transporte y por el encarecimiento o ausencia en algunos casos de las materias primas indispensables para el desarrollo de las industrias.

El movimiento bancario ha tenido un pequeño repunte, debido a las nuevas emisiones de empréstitos, reemplazándose por mujeres el personal movilizado y cerrándose casi todas las sucursales. Los negocios de las compañías de seguros son casi nulos.

DEPORTES

FOOTBALL

Asociación Argentina de Football

PARTIDOS OFICIALES PARA EL 22

Primera reunión—

F. C. Oeste v. Estudiantil Porteño; Racing v. Columbian; Quilmes v. Boca Juniors; Bánfield v. Independiente; Porteño v. Argentino de Quilmes; Gimnasia y Esgrima v. San Isidro; River Plate v. San Lorenzo; Belgrano v. Huracán; Tigre v. Platense; Estudiantes v. Estudiantes de La Plata; Atlanta v. Gimnasia y Esgrima de La Plata.

División intermedia (reserva)—

F. C. Oeste v. Estudiantil Porteño; Racing v. Columbian; Quilmes v. Boca Juniors; Bánfield v. Independiente; Porteño v. Argentino de Quilmes; Gmnasia y Esgrima v. San Isidro; River Plate v. San Lorenzo; Belgrano v. Huracán; Tigre v. Platense; Estudiantes v. Estudiantes de La Plata; Atlanta v. Gimnasia y Esgrima de La Plata.

División intermedia—

Sección A. — Palermo v. Sportivo Barracas; Talleres United v. Argentino Juniors; Defensores de Belgrano v. General Belgrano; Liberal Argentino v. Sportivo Villa Ballester.

Sección B. — Buenos Aires v. Chacabuco; Vélez Sársfield v. Burzaco; Honor y Patria v. Tigre Juniors: Alumni v. Floresta.

Sección C. — Martínez v. Germinal; Progresista v. Sportivo del Norte; Lanús v. All Boys; Argentino de Avellaneda v. Barracas Central.

Zona norte—

Sección A. — San Isidro v. Gimnasia y Esgrima B.

Sección B. — Germinal v. Tigre.

Sección C. — Alvear v. Sportivo El Comercio; Boulogne v. San Fernando; Gimnasia y Esgrima de San Fernando v. San Martín.

Sección D. — Sportivo Palermo v. Unión Excursionistas; Villa Real v. Radium; Sud América v. Unión.

Zona sur—

Sección A. — Boca Juniors v. River Plate A.; Estudiantes de La Plata v. Lanús A.; Independiente v. Progresista; Gimnasia y Esgrima de La Plata v. Lanús B.

Sección B. — San Telmo v. Sportivo Avellaneda; Bellas Artes v. Gimnasia y Esgrima de Lomas; Boca Alumni v. Bernal; Unión y Lealtad v. Blanco y Negro.

Sección C. — Sportivo Argentino v. Barracas Juniors; Gimnasia y Esgrima de Lomas A. vs. Juventud Libre; Estudiantes Bernal v. Federal; F. C. Provincial v. Everton; F. C. Sur v. Ensenada.

Zona oeste (sección única)—

Peñarol Argentino B. v. Peñarol Argentino A.; Olimpia v. Eureka B.; Sportivo Francés v. Estudiantes Wáshington A.; Centenario Argentino v. Estudiantes Wáshington B.; Sindical de Empleados v. Del Plata.

Deportes varios

AVIACION

TENIENTE 1.o ANTONIO PARODI

Aprobación de su Brevet Superior Militar

OTRAS NOTICIAS

Anunciamos la semana próxima pasada que el ministerio de la guerra había aprobado el examen rendido por el teniente 1.o Antonio Parodi, para obtener su brevet superior militar. Dijimos en esa ocasión, que en primera oportunidad, haríamos un detalle de su corta pero brillante carrera de piloto aviador. Héla aquí:

El teniente 1.o Antonio Parodi pertenece al conjunto de oficiales del 3.er curso, que realizaran sus aprendizajes un año hace, en la escuela Militar de Aviación. Durante su

Teniente primero Antonio Parodi

corto período de instrucción, en el difícil arte de volar, logró descollar inspirando en todo momento absoluta confianza a sus profesores, que vieron en él un alumno consciente y por ende un aviador de porvenir.

Después de rendir un examen brillantísimo y poco común comenzó a pilotear el Blériot, haciéndolo con la misma seguridad y destreza que un aviador consumado.

Poco a poco, fué adquiriendo conocimientos, ya técnicos, ya prácticos, estudios que en los innumerables raids por él realizados han contribuído al éxito feliz que siempre ha coronado a sus viajes.

Ultimamente, para obtener el brevet superior militar, sometióse a la realización de un raid largo y lleno de dificultades, saliendo airoso y mereciendo los más altos elogios de sus profesores, camaradas y de la prensa en general.

El trayecto de dicho raid abarca las poblaciones: Palomar, Navarro, San Antonio de Areco, Palomar, guiándose constantemente a brújula dado que los nuevos reglamentos exigen esta cláusula importantísima y difícil de llenar con acierto.

Para completar su examen y ajustándose en un todo a las prescripciones ordenadas, realizó un vuelo de 2 horas y 20 minutos de duración, a una altura que osciló entre 1900 a 1500 metros. Por último, poniendo fin a su brillante examen, efectuó un planeo magistral desde los 700 metros de altura, tocando tierra en el centro del punto indicado con anticipación.

El teniente Parodi, es además piloto aeronauta, anotando en el haber de sus viajes en esférico espléndidas y excepcionales ascensiones, que hacen de él uno de nuestros buenos aeronautas.

Su brevet de aviador lleva el núm. 68 y de piloto aeronáuta 29.

He aquí meramente expuesta la vida aeronáutica de este prestigioso aviador y cuya ausencia del aeródromo militar es realmente sentida por todos los aficionados del vuelo mecánico.

HERVIETTE FRUCHARD JARFELT

Diplomada de aviadora en el aeródromo civil de San Fernando

LLEGADA DE DOS OFICIALES URUGUAYOS

Mañana, a las 7 de la noche, en el tren internacional, llegan procedentes de Chile y en viaje para la República de la vecina orilla, los tenientes aviadores uruguayos, Boiso Lanza y Sáenz Lacueva.

LA TRAVESIA DE LOS ANDES

Por un telegrama particular que el capitán Zuloaga nos ha enviado, nos comunica que en la ascensión realizada el domingo próximo pasado, ha podido confirmar en un todo sus estudios que sobre las corrientes aéreas de la cordillera había efectuado. Nos dice que a una altura superior a 4000 metros, todas las capas de vientos eran favorables al desarrollo de la empresa, a la que se sometería en breves días.

MOTOCICLISMO

MOTO CLUB ARGENTINO

En atención al contenido de la nota que transcribimos a continuación, la comisión directiva del Moto Club Argentino se ha visto en la obligación de anular el proyecto de realización de una gran carrera de automóviles y motocicletas entre esta ciudad y Tucumán, con motivo del centenario de la independencia, por cuanto no mediando subvención oficial sería de muy costosa realización.

La nota de referencia dice lo siguiente:

"Comisión provincial del centenario de 1916. —Tucumán, abril 1 de 1916.—Al señor presidente del Moto Club Argentino.—Buenos Aires.—Comunico a usted que la comisión provincial del centenario, no obstante el convencimiento de su importancia y la lucidez que aportaría como número de las fiestas del próximo centenario patrio, la realización del proyecto presentado por esa importante asociación se ha visto precisada a no prestarle su aprobación, teniendo en cuenta los escasos recursos de que dispone. Saludo a usted muy atentamente.—Pedro G. Sal, presidente; Adolfo S. Carranza, secretario.

CLUB MOTOCICLISTA NACIONAL

Hoy, martes, será puesto en circulación el número 38 de la interesante publicación con cuyo nombre encabezamos estas líneas, acusando un remarcable progreso en lo que se refiere al material gráfico y literario, sobre las ediciones anteriores.

En resumen, la información del número que se pondrá hoy en circulación es la que sigue:

El Trofeo de Turismo de 1916, 12 páginas: Psicología motociclista, por Ecete; Motores a dos tiempos, por Guillermo González Pagliere; De Buenos Aires a Rosario y don Salvador Pujadas, presidente del Moto Club Rosario, por E. Ucelli; Distribución de premios del Campeonato de los 100 kilómetros; Del campo de batalla: Raúl Packaene, por Hugo Cazzaniga.

—Esta noche, a las 8.45, celebrará sesión la comisión directiva del Club Motociclista Nacional, a fin de resolver sobre la distribución de premios del Trofeo de Turismo y la función cinematográfica en que se estrenará la interesante película de 300 metros tomada con motivo de esa carrera.

YATES

CLUB NAUTICO BELGRANO

Después de una excursión accidentada y de la que no se tenían noticias, apareció ayer el yate Chubut, que había partido dos días hace del local de este club.

YACHT CLUB RIO DE LA PLATA

Los aficionados que quieran tomar parte en la regata por la copa Saint, deben solicitar de la secretaría les sea contralorcada la velocidad de sus lanchas de crucero en el kilómetro del club, con el único fin de establecer el handicap correspondiente.

—La regata de yates que el 25 de marzo próximo pasado debió realizarse y que se suspendió, se correrá el 14 del mes próximo.

Corresponde la primera serie a yates de la clase Río de la Plata, seamanship, y la serie tercera para clase numeral.

LAWN-TENNIS

BELGRANO A. C.

Damos más abajo la nómina de los partidos a jugarse pasado mañana en las numerosas canchas del club:

9 a. m., cancha número 1: Thomson y Mackechnie v. los hermanos Hortail; 2, Holland v. Gómez Molina; 3, Rugeroni y Poynton v. Wilson; 4, Patterson y Trollope v. Gould y Gallishaw.

10 a. m., cancha número 1: Jones y Mac Hardy v. Gómez Molina y Castro y Madero; 2, Dodds y Keen v. Mills y Arriola; 3, señoritas Ferguson y Shaw v. señora y señor Mackinnon; 4, Palmer y señorita E. Goodliffe v. Murchison y señora Allen.

11 a. m., cancha número 1: señorita Jones y Sheward v. señorita Roberts y Wilson; 2, ganadores de Dodds y Keen y Mills y Arriola v. Andrews y Valentiner; 3, señora Delbeke y Moons v. señorita Mackinnon y Mallen; 4, Mac Crum y Palmer v. Capdepont y Norman.

2 p. m., cancha número 1: señorita Morton y Knight v. ganador de Palmer y señorita E. Goodliffe y Murchison y señorita Allen; 2, señora y señorita Thomson v. señorita Mackenzie y Dodds; 3, Moss y señora Jones; 4, Morrea y Obarrio y Le Bas y Rosenburg.

3 p. m., cancha número 1: ganador de señora y señor Mackinnon y señorita Ferguson y Shaw v. señorita Finney y Allchin; 2, ganador de Jones Mac Hardy y Molina y Castro Madero v. Leslie y Sheward; 3, señorita Ferguson y Rugeroni v. señorita Moss y Talbot; 4, Holloway v. Muchison.

4 p. m. cancha número 1: señorita Mackinnon v. señora Mackinnon; 2, Gallishaw v. H. Dorning; 3, Hore v. Neilsen; 4, Volkoning v. O'Barrio.

4.15 p. m., 3, Boam v. Darch.

REMO

CLUB REGATAS LA MARINA

Según se nos comunica, la comisión directiva del Club de Regatas La Marina ha resuelto que, a partir del 1o. de mayo próximo, vuelva a regir la cuota de ingreso de 200 pesos que el reglamento del club menciona.

GOLF

QUILMES GOLF CLUB

Durante los días 20, 21, 22 y 23 del mes actual se disputará la copa Memorial, a 18 hoyos.

La semifinal se llevará a cabo el día 22 y el día 23 la final.

BOX

BUENOS AIRES BOXING CLUB

La fiesta del sábado

Pocas veces se vió tan concurrido el local del Buenos Aires Boxing Club, como el sábado pasado, en ocasión de realizarse la fiesta que mensualmente ofrece a sus asociados. El recinto sumamente reducido contenía aproximadamente trescientas personas, que desbordaron de entusiasmo al final de cada asalto premiando a los aficionados con aplausos.

A las nueve, se inició el programa con una exhibición de ejercicios de clavas a cargo del señor P. Murray. A continuación, un asalto breve, de 3 rounds de 2 minutos. En el último asalto se advirtió falta de training en los contendientes.

E. Guffre y T. Schimid boxearon a continuación. El primero demostró más conocimiento de box y mejor entrenamiento. Castigó de izquierda continuamente y los tres rounds de 2 minutos le fueron favorables.

El señor E. Ramos Oromi, 68 kilos, sostuvo un asalto con el señor J. Hawkes del 61 kilos. Los dos primeros rounds fueron algo movidos, pero la superioridad del primero se hizo más manifiesta en el último round, en el que Oromi con más entendimiento empleó su izquierda con eficacia, esquivando la acometida de su rival que desmoralizado por el ataque, cedió impulsos quedando sometido a la benevolencia de Oromi. Fué muy aplaudido.

Pérez y Freixas aparecieron en el ring. Debían sostener un asalto de tres rounds de 3 minutos cada uno. Una emulativa rivalidad existía entre estos aficionados, lo que hizo presumir un asalto movido.

Aunque no lo fué tal como se esperaba, el match resultó muy interesante. De los contendientes nos pareció Freixas superior, es decir, más peligroso y más positivo. Ejercita con éxito los contragolpes y posee buena "pegada". Su acción es serena, y su figura resulta simpática en el ring, porque dedica todos sus sentidos al adversario, importándole poco el público y sus comentarios. Pérez, pareció más elegante, sumamente hábil y sobre todo oportunista; hace exhibición de la escuela de su profesor Gould y consigue tocar con facilidad, pero sin eficacia.

Al contrario de Freixas, parece interesarle los espectadores, adquiere "posses" y gestos que no le pueden proporcionar más que el alegre comentario de sus admiradores; pero esto priva para que lo consideremos como el más competente de los aficionados de su peso.

Con verdadera expectativa se esperaba el asalto concertado entre los señores L. P. Gallardo de 74 kilos y S. Oliden Guilarech de 72. Los preparativos de esta pelea, impacientaron a la concurrencia, hasta que el doctor Herosa, referee designado, hizo la presentación correspondiente. Decididamente fué este un asalto de sorpresa. No conocía Guilarech el poder de su adversario, y al iniciarse el asalto, pareció confiarse en sus conocimientos. Fué un match brevísimo. Inició el ataque Guilarech y consiguió colocar un medio swind llevando a Gallardo hasta las cuerdas, pero al minuto y 40 segundos, sobre una doble finta de crochet de derecha al estómago y uppercut de izquierda, consiguió Gallardo entrar con violencia con su derecha en cross, produciéndose un knock out que duró cinco segundos. El valor moral de Guilarech hizo que con verdadero estoicismo se levantara y en esa semiinconsciencia repitió Gallardo su golpe, produciéndose el knock out decisivo. El match había durado 1'49".

Elizalde y Galindez debían pelear a continuación. A ruego de ambos se estableció un jurado compuesto por los doctores Magnanini y Herosa, dirigiendo el asalto el secretario honorario del Boxing, señor Gandulfo.

Seis rounds de 3 minutos era lo convenido y los pesos respectivos eran los siguientes: Elizalde 58 kilos, Galindez 60.

El primer round se inició con un swind que llega al mentón de Elizalde. Galindez inicia un fuerte ataque, al que solamente Elizalde se limita a cubrirse la cara. Elizalde logra entrar en crochet de estómago con derecha, pero descubre su cara y Galindez aprovecha para colocar un cross de izquierda y una serie sucesiva de swinds que Elizalde no esquiva, pues cubriéndose con los guantes permanece inactivo. Este round es excesivamente favorable a Galindez.

En el segundo round, insiste Galindez en el ataque, Elizalde insiste igualmente en cubrirse. Inician ambos una serie de fintas para terminar, Galindez colocando un buen upper cut de derecha y un directo de izquierda. El time los sorprende en momentos en que Galindez lleva una serie sucesiva de golpes contra Elizalde, que arrinconado en un ángulo del ring no trata de contestar. Su acción, como en el anterior round, se limita a cubrirse. Este asalto correspondió igualmente a Galindez.

Iniciado el tercer round, Galindez se muestra incansable y entra a atacar. Fué un asedio continuo, al que Elizalde puso fin colocando un crochet de derecha. Después del break, Galindez logra colocar con fuerza un buen directo de izquierda a la nariz de Elizalde, que empieza a sangrar. Insiste encarnizado en atacar Galindez, y esta actitud contrasta con la táctica de Elizalde, que como en los anteriores asaltos limita su acción a la defensiva, arrinconándose en los ángulos del ring y cubriéndose totalmente.

El cuarto round fué semejante al primero. Galindez ataca con bríos, colocando izquierdas. Elizalde consigue colocar dos swinds de derecha, pero su ofensiva dura escasos segundos, pues vuelve a cubrirse soportando los golpes con la cabeza y antebrazos. Galindez se encarniza más en el ataque y consigue en buen momento colocar un cross de derecha que llega al mentón de Elizalde. Este, consigue a su vez, colocar su izquierda, aunque sin fuerza, y falla en su intento de colocar tres upper cuts que resultan muy cortos. Como siempre, sorprende el time en momentos en que Elizalde trata de esquivar varios golpes. Este round fué muy favorable a Galindez.

En el quinto round, Galindez se acreditó muy superior, fué un round decisivo en el que a la acción continua del ataque, unió verdadera eficacia en los golpes. Un buen cross de derecha hizo perder la estabilidad a Elizalde, que amparado en las cuerdas volvió al ring. De inmediato Elizalde recibió un upper cut violento, que evidenció su resistencia a los golpes, y un medio swind completó el bonito ataque de Galindez, que siempre insistente parecía incansable. Este round fué muy aplaudido y la victoria de Galindez fué desde ya descontada.

El último round pareció favorable a Elizalde, Galindez confiado en su victoria, se descubrió demasiado y Elizalde colocó buenos golpes, siéndole favorable este round.

En resumen: De los seis rounds, cinco correspondieron ampliamente a Galindez. Atacó continuamente y demostró más valor que su adversario.

Después de este match se ha concertado entre los mismos otro a 10 rounds, a disputarse en el mes próximo.

Elizalde tenía concertado para el sábado anterior un asalto con el señor Luis Villalba en Montevideo. Existía verdadero interés por su realización, pero por motivos que dimos cuenta oportunamente Elizalde no respetó su contrato.

Conocemos las condiciones de boxeador del señor Villalba por haberlas apreciado en varios asaltos y deseábamos vivamente conocer las de Elizalde para poder establecer un juicio comparativo, a falta del match concertado. Esta pelea, hoy, la consideramos irrealizable, por cuanto la nobleza de un boxeador lo rehabilita para sostener un asalto con un rival que no tenga condiciones para serlo.

Villalba, muy superior en conocimientos y en carácter, normalmente debe dar cuenta de Elizalde en brevísimo asalto, y la victoria no puede en este caso aumentar los prestigios del boxeador uruguayo porque no sería digna

Colectividades extranjeras

FEDERACION DE MUTUALISTAS FRANCESES

Esta federación ha decidido facilitar los más amplios servicios a las familias de los mutualistas.

Entre las muchas facilidades, establecerá el servicio médico y farmacéutico. Este servicio comenzará el 1.o de mayo próximo.

FEDERACION DE SOCIEDADES ITALIANAS

Esta noche, a las 9, celebrará sesión la comisión directiva de esta federación.

CRUZ ROJA ITALIANA

La sección Lanús de la Cruz Roja Italiana ha recibido 80 pesos para la subscripción destinada a la liga naval y 266.80 para la Cruz Roja.

CRIA DE GALLINAS

Instrucciones para el agricultor

El ingeniero agrónomo señor Hugo Miatello (hijo), de la sección investigaciones agrícolas y estudios especiales del ministerio de agricultura, ha publicado un folleto sobre la cría de gallinas. Es un interesante estudio y de verdadera utilidad para los que se dedican a la explotación de la avicultura. Las gallinas ofrecen al agricultor y a toda la gente de campo, una ayuda considerable, desde que produce un beneficio bastante elevado sin grandes desembolsos de dinero. Muchos agricultores se quejan de vez en cuando de la crisis por que atraviesan; dedicándose a esta industria, podrían compensarse de los cultivos que no fuesen tan beneficiosos. Aun cuando mucho se ha escrito y hablado sobre avicultura, no por eso dejan de tener un particular interés las instrucciones y consejos que para la cría de gallinas da el ingeniero Miatello. Refiriéndose a las razas que deben preferirse para la producción de carne y huevos, dice que la Plymouth es muy difundida en el país y produce muy buena carne, y la raza Leghorn excelentes huevos. La conservación de los huevos, no contando con frigorífico, se puede hacer en cajones con glumas o pajillas de trigo, que da muy buenos resultados y el procedimiento es muy barato. Los huevos así conservados no toman olor de ninguna especie. Una de las operaciones más importantes en avicultura, es la incubación, por medio de la cual se obtienen pollos de los huevos fecundados. De la manera que se realiza esta tarea depende en gran parte el resultado de la explotación. No hablemos de la incubación natural, de la cual no es partidario el ingeniero Miatello, que dice no resulta económica y presenta inconvenientes. Trataremos en forma breve de la incubación artificial por medio de aparatos especiales denominados incubadoras. Las ventajas de este procedimiento son grandes, pues permite hacer incubaciones durante todo el año y especialmente se pueden obtener crías tempranas y en épocas de escasez, cuando tienen alto precio. Además se ahorra trabajo y espacio, porque por ejemplo, una incubadora con 200 huevos no tomará tanto tiempo ni dará molestias como 18 o 20 clueças.

Una buena incubadora debe reunir varias condiciones. En primer lugar debe dar a los huevos el calor muy semejante al de las clueças, y su temperatura, que tiene que ser constante, oscilará de 38° a 40° centígrados. Ha de tener cierta aeración, porque el embrión al desarrollarse necesita aire puro para respirar y ofrecer asimismo facilidades para dar vuelta los huevos y cambiarlos como la clueca. Además, debe ser de fácil manejo y barata.

Hay muchos modelos de incubadoras, la mayoría de fabricación norteamericana e inglesa. La elección queda librada al criterio del criador; pero debemos prevenir que de los dos sistemas empleados, con agua caliente y con aire caliente, da mayores resultados el último, según se ha constatado en algunos establecimientos después de varias experiencias.

Antes de colocar los huevos en la incubadora, deben elegirse por tamaño y que sean frescos, no deben tener más de ocho días, once como máximum y han de ser igualmente limpios.

La incubadora debe estar en un sótano seco o en una habitación ventilada y desde el primer momento se le dará una temperatura de 39° a 40° centígrados, procurando no variar los límites. Por la mañana y por la tarde conviene abrir la incubadora durante algunos minutos, para que se ventile, aprovechando de tiempo en tiempo estos momentos para dar vuelta los huevos.

Al cabo de tres semanas, ya saldrán los pollitos y a los que quedan pegados al cascarón habrá que ayudarlos a salir; luego se ponen en el secadero. Luego de nacidos los pollitos en la incubadora, se pasan a la secadora, donde se dejan un día, más o menos con el fin de que se les seque el plumón, y para que estén en una temperatura constante de 38° a 40° centígrados, de manera que no sufran por el cambio de ambiente.

Después del tiempo transcurrido en la secadora, se pasan los pollitos al criadero, donde es necesario mantener una temperatura uniforme, debiendo oscilar entre 33° y 35° centígrados.

Se ocupa también el ingeniero Miatello de las enfermedades y a este respecto dice. La higiene más rigurosa debe observarse en todas partes, especialmente en los gallineros y en los criaderos o madres artificiales. Las perchas y los ponederos se limpiarán y rasparán con frecuencia, lo mismo que el piso, para quitarle el excremento que está adherido, recogiendo la "gallinaza", que puede servir de excelente abono, pues su poder fertilizante es muy superior al estiércol de cuadra.

Al cambiar cada estación se procede a desinfectar el gallinero, empleando una solución de creolina o sulfato de cobre, y después que se haya secado, se blanquea todo con lechada de cal.

Entre las enfermedades que con frecuencia atacan a las gallinas, citaremos el cólera. Para evitarla se aconseja la vacunación, pero está visto que la higiene y la desinfección resultan más eficaces, pues el origen del cólera está precisamente en la falta de limpieza, mala calidad de las aguas y de los alimentos.

Uno de los primeros síntomas, es la diarrea; el animal enfermo aparece encogido, las alas caídas, la cresta descolorida y las plumas lacias; va buscando los lugares obscuros y muere después de un día y medio de enfermedad y en grupos de 5, 6 y a veces 10 cabezas. El empleo de remedios no da resultados, porque el mal es tan rápido que no deja tiempo para que aquéllos hagan sentir sus efectos. Hay que separar los individuos atacados, para evitar el contagio a las otras aves. Lo mismo se debe proceder con las aves atacadas de difteria y viruela. Los piojos se pueden destruir con polvos insecticidas. La pepita es un endurecimiento de las membranas mucosas de la boca y es especial de la punta de la lengua. No hay necesidad de arrancarla. Con aplicarle un poco de aceite varias veces al día se ablanda.

CENTROS RECREATIVOS

INFORMACIONES DIVERSAS

Justo Barreto. — Este cuadro filodramático, organiza para el 3 del mes de mayo próximo un festival en honor de su director artístico, don Justo Barreto, y á beneficio total del aficionado don Pedro Polomé.

La fiesta se efectuará en el espacioso local de la sociedad "Concordia", calle Rincón 1141; actualmente se prepara un excelente programa, que en su oportunidad daremos a conocer.

Los Inmortales. — La comisión directiva de este centro organiza con gran actividad dos matinées que se realizarán en los lujosos salones de la "Unione e Benevolenza", los días jueves y viernes próximos. Para tal objeto se ha confeccionado un interesante y ameno programa.

Verdaderos Admiradores de Guillermo Bataglia. — El 23 del corriente realizará este centro recreativo una interesante función teatral, seguida de un gran baile familiar, que se efectuará en el salón teatro calle Flora Pelliza 895 (Olivos).

Don Quijote de la Mancha. — Para el 22 del corriente prepara con gran actividad un gran baile de gala, que se efectuará en el salón del Círculo de Aragón, Tacuarí 253.

Juan B. Alberdi. — Este antiguo centro ha trasladado su secretaría a la calle Dorrego 330.

Submarino Peral. — Este centro prepara con mucho entusiasmo un festival que se llevará a cabo el 23 del corriente en el salón Orfeón Español, Piedras 534.

La Tosca. — La comisión directiva de esta antigua sociedad ha resuelto efectuar una tertulia diurna, que se realizará el domingo próximo, en el salón Augusteo, de la sociedad Operai Italiani, calle Sarmiento 1374.

Estudiantina Moderna. — La función y baile que debía realizarse el 6 de mayo próximo en el salón teatro Margherita di Savoia, ha sido postergada para el 3 de junio.

El cuadro social ensaya las obras "La Santa" y "El vivider", que serán puestas en escena en la próxima función.

La Esperanza. — El 22 del corriente realizará una tertulia danzante en su local social. El programa preparado para tal objeto es muy interesante.

Caballito Sur. — El sábado próximo, a las 8.30 p. m., realizará su cuarta fiesta en el salón teatro "La Tipográfica Bonaerense", San Juan 3244.

—La correspondencia para esta sección debe dirigirse al señor Cronista de Centro Recreativos de LA EPOCA, Avenida de Mayo 769, ciudad.

PASATIEMPOS

AJEDREZ

UN MATCH OLVIDADO

Hoy, después de 11 años de vida del Club Argentino de Ajedrez, el ajedrez parece hallarse a un nivel inferior, no en lo que respecta a la clase del juego, sino en lo que se refiere a su desarrollo.

En los primeros años, a contar de 1905, se jugaban matches interclubs, que resultaban muy interesantes y que propendían a popularizar el juego.

Un match que despertó gran interés en las diversas ocasiones que tuvo lugar, fué el del Club Argentino de Ajedrez contra las demás sociedades confederadas. Es sobre este match que insistimos de que es necesario se juegue una vez al año.

Sería también conveniente formar una liga para matches interclubs; los elementos sobran. Contamos con el Club Argentino de Ajedrez, Jockey Club de La Plata, Club de Gimnasia y Esgrima y, además, cada ferrocarril puede formar un team de 10 a 12 ajedrecistas.

Estos matches se jugaban en otra época; no vemos la razón para que no se prosigan hoy.

MUNDO COMERCIAL

EXTERIOR

TRIGO

LIVERPOOL, abril 18. — El trigo tipo Baril 61 1|2 bls., a flote, tuvo para la clausura de hoy el precio de 59 chelines por quárter. El precio obtenido en el cierre de ayer fué a 59 chelines por quárter.

NUEVA YORK, abril 18. — El trigo colorado americano, para entregar en mayo, alcanzó en las operaciones efectuadas hoy en este mercado, el precio de 121 3|4 centavos oro americano por bushel, siendo el precio obtenido últimamente, para la entrega en la misma fecha, por bushel a 122 1|8.

CHICAGO, abril 18. — Para las entregas de partidas de trigo colorado americano, a efectuarse en el mes de mayo, el precio de cotización obtenido en el día fué de 113 3|4 centavos oro americano por bushel, contra 114 1|4.

Las remesas a entregar en el mes de julio alcanzaron por bushel, en la apertura de hoy 112 7|8, siendo el precio de clausura de ayer 113 5|8.

El mercado para este cereal se mantiene tranquilo.

MAIZ

LIVERPOOL, abril 18. — El maíz proced. del Río de la Plata, para entregar en el mes de abril y mayo, el precio de clausura obtenido fué de 50 9 centavos oro americano

El precio de ayer registrado para este cereal, fué le 50 9.

CHICAGO, abril 18. — Para el maíz mixto americano el precio de apertura anotado en el día por bushel y para ser entregado en el mes de mayo, fué de 76 centavos oro americano.

El precio de ayer registrado para este cereal, fué de 75 7|8.

LINO

CALCUTA, abril 18. — El lino para entregas a efectuarse en los meses de abril y mayo, se cotizó hoy al precio de 72 9 chelines por quárter de 410 libras. Cerró en el día de ayer, a 72 chelines por quárter.

HULL, abril 18. — Lino para las entregas a efectuarse en lo smeses de mayo-junio, el precio obtenido en la apertura del día, por quárter de 416 libras, fué de 70 chelines.

El precio de clausura último fué de 69 chelines por quarter.

DULUTH, abril 18. — El precio a que se vendió el lino para entregar en los meses de mayo y julio fué de 209 en centavos oro americano por bushel, siendo el precio de clausura con que se cotizó ayer de 209 en centavos oro americano por bushel.

Para las entregas en julio, la apertura registró el precio de 210 1|2, obteniendo en la clausura 210 1|4.

Nota: — El quárter, medida inglesa, equivale a 250 kilogramos. Al bushel, medida de peso americano, corresponden 35 kilogramos.

MERCADO COMERCIAL DE LONDRES

LONDRES, abril 18.—

Tipo de descuento del Banco de Inglaterra	**5 o|o**
Consolidados británicos	57 1/4

Títulos argentinos

Empréstito nacional 1897, 4 o|o, ley número 3378	68
Bonos Obras de Salubridad, etc., de Buenos Aires, 1891, 5 o|o	92 1/4
Empréstito Argentino de Obras públicas 1886, 5 o|o	94.—
Empréstito Argentino de Conversión 1889, en libras, 4 1|2 o|o	78.—
Empréstito Argentino Interno de 1909, 5 por ciento	91.—
Province of Buenos Aires 3 o|o to 3 1|2 por ciento. Loan of 1906	47.—

BOLSA DE PARIS

PARIS, abril 18.—

Renta francesa, 3 por ciento	61.80
Banco Francés del Río de la Plata, acciones ordinarias	nom.

BOLSA DE MONTEVIDEO

MONTEVIDEO, abril 18. — Con más animación que ayer se iniciaron los negocios en títulos en la primera rueda, efectuada en el mercado de valores de esta Bolsa. Los distintos títulos públicos de renta cotizados, lo fueron al contado y a plazos, obteniendo en el cierre de la primera hora los precios que se detallan a continuación:

Títulos Hipotecarios N.	83.30
Títulos Hipotecarios P.	88.50
Títulos Hipotecarios P., para fin de mes	88.60
Títulos Hipotecarios P., para mayo 31	89.—
Títulos Hipotecarios Q.	88.40
Deuda Consolidada	63.—
Deuda Consolidada, para mayo 31	62.20
Deuda Consolidada uruguaya en Londres	63.25

—En este puerto entraron hoy los vapores que se detallan más abajo, según procedencia:

Highland Rover, de Londres, Samara, de Burdeos; Toscana, de Génova; Kelvikead, de Glascow.

Salen esta noche de aquí con destino a ésa los vapores Ciudad de Montevideo y Cabo Santa María.

INTERIOR

BOLSA DE COMERCIO

Primera Rueda

Cédula Hipotecaria Argentina de 6 o|o, antigua emisión, al contado: 38.500 a 94.80, 3.000 a 94.90, 15.000 a 94.80; total 56.500.

Id. para fin de mes: 10.000 a 94.70, 30.000 a 94.60; total 40.000.

Id. para mayo 31: 10.000 a 94.50, 30.000 a 94.40; total 40.000.

Cédula Hipotecaria Argentina de primera serie, nueva emisión, para mañana: 6.200 a 95.60.

Cédulas Nacionales de la serie H., al contado: 2.000 a 103.20.

Id. de la serie K., al contado: 50.000 a 88.

Id. de la serie L., al contado: 5.000 a 95.60.

Crédito Argentino 1911, al contado: 2.300 a 89, 10.000 a 90; total 12.300.

Bonos Municipales de Pavimentación, cupón trimestral, al contado: 4.700 a 74.50.

Id. cupón semestral, al contado: 3.000 a 71.90, 70.000 a 72; total 73.000.

Id. para abril 24: 2.000 a 72.

Certificados Municipales de 7 o|o, al contado: 5.400 a 91.

Id. para abril 24: 31.100 a 91.

Empréstito de Conversión de 2 1|2 o|o, de la serie B., para mañana: 20.000 a 31.40.

Campos y Quebrachales Puerto Sastre (oro), al contado: 700 a 3.05.

La Argentina (fábrica de papel), al contado: 60 a 44.

Certificados del Banco El Hogar Argentino, al contado: 26 a 160.

Obligaciones de 8 o|o del mismo Banco, para mañana: 2 a 102.

DEMANDA Y OFERTA DE TITULOS

En la Bolsa de Comercio fueron hoy solicitados en compra los títulos y acciones que se mencionan al pie:

Gath y Chaves, La Propiedad, Letras de Tesorería de la Municipalidad, Quebrachales Paraguayos, The River Plate Quebracho, Deuda Interna de Mendoza, Banco de la Provincia de Buenos Aires, Banco Industrial Argentino, Banco Comercial Italiano, Petróleo Golfo San Jorge, Nafta Comodoro Rivadavia, Bilz, Sociedad Anónima Vitivinícola Francisco Uriburu, Constructora Nacional, Marina Mercante Argentina, Destilería Germania (preferidas), Frigorífico The Smithfield, Compañía Sansinena de Carnes Congeladas, Salinas hermanos (fábrica de bolsas), Deuda de la Provincia de Entre Ríos de 5 o|o, Mercado Central de Frutos, Compañía de Seguros La Mundial, Depósitos del Banco Francés, Obligaciones de 8 o|o del Banco El Hogar Argentino, La Primitiva (fábrica de bolsas), Unión Mercantil.

Ofrecidos en venta fueron los siguientes:

Compañía Sansinena de Carnes Congeladas, BanBco de Italia, Compañía Azucarera Argentin, Banco de la Provincia de Buenos Aires, Obligaciones de 8 o|o del Banco El Hogar Argentino, Obligaciones del Banco Popular Argentino, Compañía de Electricidad de la Provincia de Buenos Aires, Quebrachales Puerto Galileo, Compañía Argentino-Paraguaya de Maderas, American Quebracho, Banco Francés, La Edificadora, Compañía de Gas de La Plata, Compañía Industrias de Electricidad del Río de la Plata, Viñedos y Bodegas Arizu, Certificados 5 o|o del Banco de la Provincia de Buenos Aires, Banco del Comercio (en liquidación), Fomento Urbano, Cervecería Río Segundo (preferidas).

MERCADO DE CEREALES A TERMINO DE BUENOS AIRES

Primera rueda

Los negocios anotados hoy en la primera hora fueron los que se detallan a continuación:

Trigo: para mayo, 400 toneladas a $ 8.18; 200 id a 8.19; para junio, 1.000 toneladas a 8.20.

Lino: para mayo, 100 toneladas a $ 11.78.

MERCADO DE VACUNOS LINIERS

Con plaza más animada dieron comienzo hoy las operaciones en este mercado.

Debido a que las entradas han sido reducidas, se ha notado esta mejora en los precios, la que irá en aumento siempre que las entradas no aumenten.

La entrada de hoy en este mercado fué de 3345 cabezas, clasificadas en la siguiente forma: novillos 1372, vacas 1424, terneros 506 y 43 bueyes. Porcinos entraron 536.

Los precios corrientes de la mañana fueron los siguientes:

Bueyes para consumo	$ 85.—	a	187.—
Novillos mest. esp. para frig.	" 210.—	a	212.—
Id. id. para frigorífico	" 188.—	a	200.—
Novillos gordos ídem	" 176.—	a	185.—
Novillos para consumo	" 65.—	a	162.—
Novillitos para consumo	" 22.—	a	120.50
Vacas para frigorífico	"	a	160.—
Vacas para consumo	" 21.—	a	145.—
Vaquillonas para consumo	" 23.50	a	127.—
Terneros para consumo	" 10.—	a	75.—

Para porcinos los precios variaron entre $ 0.18 a 0.32 el kilo.

VENTAS DE HOY

Bargo, Lascurain y Etchegaray—	
53 novillos m. gordos Guaminí	176.—
13 vacas especiales Córdoba	132.—
3 vaquillonas especiales Córdoba	115.—
4 vaquillonas buena carne ídem	70.—
Arzeno y Hnos. Fortunato B.—	
66 novillos especiales Pellegrino	197.—
8 novillos carne gorda Pellegrini	142.—
1 toruno carne gorda ídem	140.—
1 vaca gorda Pellegrini	110.—
20 terneros m. gordos Magdalena	74.—
Arizzi y Begue—	
20 vacas m. especiales La Pampa	140.—
11 vacas m. gordas La Pampa	120.—
1 vaca m. especial ídem	118.—
10 vacas especiales La Pampa	115.—
Alonso y Blaquier—	
22 novillos gordos Córdoba	161.—
Anasagasti Juan—	
49 terneros buenos Pehuajó	48.—
Acame y Bellini—	
18novillos m. especiales La Pampa	212.—
Banco Ganadero Argentino—	
4 novillos flacos Santa Fe	85.—
8 novillos flacos Santa Fe	74.—
1 ternero regular Santa Fe	38.—
Crespo y Rodríguez—	
12 novillos criollos carne gorda Santa Fe	100.—
12 novivillos flacos Santa Fe	85.—
6 bueyes carne gorda Santa Fe	130.—
1 buey carne gorda Santa Fe	90.—
1 torito criollo flaco Santa Fe	70.—
1 vaca criolla buena carne Santa Fe	70.—
3 terneros gordos Santa Fe	62.—
Cooperativa de Hacendados—	
80 novillos m. gordos Madariaga	198.—
Costa y Fayanás—	
1 vaca m. especial C. Tejedor	135.—
2 vacas carne gorda C. Tejedor	100.—
2 novillos carne gorda ídem	100.—
1 toro flaco C. Tejedor	85.—
2 novillitos flacos C. Tejedor	45.—
Crespo Hnos. y Ezcurra—	
9 vacas carne gorda Cañuelas	95.—
22 vacas carne gorda Cañuelas	92.—
2 vacas carne gorda Cañuelas	71.—
Devoto y Cía. Tomás—	
5 vacas excepcionales La Pampa	145.—
5 vacas especiales La Pampa	130.—
5 vacas m. gordas La Pampa	120.—
5 vacas m. gordas ídem	122.—
7 vaquillonas gordas ídem	103.—
7 vaquillonas gordas La Pampa	19.—
8 vaquillonas carne gorda ídem	80.—
40 novillitos carne gorda Santa Fe	138.—
10 vacas criollas carne gorda E. Ríos	86.—
10 vacas criollas carne gorda ídem	84.—
9 vacas criollas carne gorda ídem	83.—
10 vacas criollas carne gorda ídem	82.—
Gbison Hermanos—	
10 novillitos carne gorda Caseros	88.—
15 terneros especiales Caseros	75.—
3 vaquillonas m. especiales ídem	120.—
10 novillitos carne gorda ídem	91.50
14 novillitos carne gorda Caseros	86.—
16 novillitos carne gorda ídem	73.—
Gioja y Etchart—	
9 novillos gordos 9 de Julio	160.—
1 buey carne gorda 9 de Julio	150.—
Lynch y Cía. Leandro—	
18 vacas gordas T. Lauquen	115.—
6 vacas buena carne ídem	65.—
41 vacas flacas T. Lauquen	30.—
Lanús Florencio y Alfredo E.—	
8 vacas excepcoinales Baradero	145.—
2 vaquillonas ídem Baradero	150.—
1 vaquillona gorda Baradero	100.—
Lizarralde Hnos.—	
5 novillos carne gorda Etcheverría	128.—
15 novillos carne gorda ídem	150.—
1 vaca especial Etcheverría	130.—
8 novillitos flacos ídem	45.—
12 terneros regulares ídem	20.—
40 novillitos m. gordos Lobos	112.—
27 novillitos gordos Lobos	100.—
Lalor Juan—	
1 vaca carne gorda G. Pintos	90.—
1 vaca especial G. Pintos	131.—
14 vaquillonas flacas G. Pintos	33.—
12 vacas gordas G. Pintos	117.—
31 vacas m. gordas G. Pintos	121.—
11 vacas especiales Campana	127.—
9 vaquillonas flacas Campana	28.50
2 vaquillonas flacas Campana	35.—
11 terneros buenos Campana	53.—
18 novillos m. gordos Campana	180.—
14 terneros buenos Campana	65.—
3 terneros buenos Campana	58.50
7 terneros buenos Campana	54.—
1 buey carne gorda Morón	158.—
1 toro carne gorda Morón	117.—
10 vaquillonas carne gorda Lincoln	93.50
8 vaquillonas m. gordas Lincoln	109.—
11 vaquillonas m. especiales ídem	117.—
6 vaquillonas excepcionales ídem	134.—
10 vaquillonas carne gorda ídem	99.—
20 novillos carne gorda Córdoba	138.—
18 novillos carne gorda ídem	130.—
12 novillos carne gorda Córdoba	126.—
16 terneros buenos Santa Fe	59.50
13 terneros buenos Santa Fe	54.50
9 terneros buenos Santa Fe	60.—
13 terneros buenos Santa Fe	49.50
4 terneros regulares Santa Fe	35.—
buey carne gorda Córdoba	154.—
7 bueyes m. gordos ídem	178.—
8 bueyes m. gordos ídem	187.—
2 torunos carne gorda ídem	184.—
9 vacas especiales Córdoba	130.50
15 vacas m especiales ídem	139.50
48 novillos gordos ídem	162.—
10 novillos especiales Arenales	199.—
Lanusse Pedro y Antonio—	
1 vaca flaca Santa Fe	24.—
4 terneros buenos Santa Fe	40.50
8 terneros regulares Santa Fe	35.—
6 novillitos buena carne ídem	60.50
1 vaca flaca Neuquen	24.—
22 novillos carne gorda ídem	118.50
16 novillos carne gorda ídem	110.50
10 vacas carne gorda Neuquen	97.—
22 novillos carne gorda ídem	128.—
3 bueyes carne gorda ídem	140.—
15 vaquillonas carne gorda Córdoba	88.—
12 vaquillonas buena carne ídem	64.50
7 terneros gordos Córdoba	68.—
1 novillo carne gorda Córdoba	111.—
12 novillitos carne gorda ídem	98.—
13 vaquillonas carne gorda ídem	78.—
1 vaca m. gorda Córdoba	127.—
1 vaca carne gorda Lincoln	88.—
2 terneros regulares Lincoln	18.—
10 novilios especiales Lincoln	200.—
5 vacas flacas Lincoln	55.—
4 novillitos flacos Lincoln	28.—
13 novillitos carne gorda ídem	76.50
9 vaquillonas buena carne ídem	58.—
9 vacas buena carne Bolívar	58.—
20 vacas m. gordas ídem	123.50
1 vaca carne gorda Pehuajó	78.—
4 vacas m. gordas Pehuajó	121.—
16 vacas m. gordas ídem	125.—
Mantel y Cía.—	
20 vaquillonas carne gorda La Pampa	92.—
19 vaquillonas carne gorda ídem	90.—
13 vacas carne gorda La Pampa	105.—
15 vacas criollas b. carne	97.—
53 vacas criollas buena carne ídem	98.—
31 vacas buena carne ídem	95.—
4 vacas flacas La Pampa	35.—
Maraspin y Cía. Andrés—	
4 torunos carne gorda Pehuajó	150.—
31 novillos m. gordos ídem	185.—
1 vaca excepcional Pehuajó	180.—
10 terneros especiales ídem	74.—
16 terneros gordos Pehuajó	63.—
13 terneros buenos ídem	67.—
Martínez de Hoz y Cía.—	
10 novillos m. especiales Lincoln	210.—
Méndez Hnos. y Cía.—	
80 novillitos excepcionales La Madrid	145.—
20 novillitos especiales ídem	115.—
Nule, Repetto y Cía.—	
1 toro buena carne La Madrid	92.—
6 novillitos carne gorda ídem	74.—
12 novillitos buena carne ídem	57.—
8 terneros buenos La Madrid	42.—
1 ternero bueno La Madrid	30.—
Pegassano Roccatagliata y Cía.—	
12 vacas m. especiales C. Tejedor	143.—
10 vacas m. gordas ídem	123.—
Palacios Hnos—	
1 toruno carne gorda T. Lauquen	150.—
11 novillos carne gorda ídem	145.—
8 vacas m. especiales ídem	145.—
Peña y Cía. Julio L.—	
11 novillos carne gorda Santa Fe	117.—
2 bueyes buena carne Entre Ríos	90.—
6 novillost buena carne ídem	70.—
4 novillitos flacos ídem	32.—
13 vacas flacas Entre Ríos	32.—
Rodger y Cía. Gmo. H.—	
6 terneros mamones G. Guido	14.—
23 novillos flacos G. Guido	65.—
15 vaquillonas buena carne ídem	64.50
23 vaquillonas flacas ídem	34.50
3 vaquillonas carne gorda ídem	94.50
16 vaquillonas flacas ídem	50.—
20 novillos carne gorda ídem	120.—
8 novillitos flacos ídme	36.—
3 novillitso flacos ídem	22.—
4 novillos carne gorda ídem	108.—
2 toros carne gorda Villegas	108.50
6 toros carne gorda Villegas	147.—
7 toros carne gorda ídem	127.—
13 novillos carne gorda ídem	133.—
Rubín, Cesario Zubiaurre y Cía.—	
50 novillos m. gordos Pellegrini	185.—
Santamarina e hijos—	
44 novillos gordos Córdoba	160.—
Patrón Costas y Peró—	
35 vaquillonas m. especiales La Larga	127.—
33 vaquillonas especiales ídem	114.—
32 vaquillonas especiales ídem	114.—
Salaberry y Berecetche—	
1 ternero bueno Santa Fe	58.50
14 terneros mamones Santa Fe	17.—
10 terneros mamones Santa Fe	10.—
12 terneros mamones Santa Fe	15.50
1 vaquillona carne gorda ídem	87.—
6 vaquillonas buena carne ídem	66.—
6 vaquillonas m. especiales ídem	116.50
9 vaquillonas gordos ídem	106.—
13 vaquillonas carne gorda ídem	90.—
2 vaquillonas gordas Santa Fe	100.—
2 terneros mamones Santa Fe	10.50
5 novillitos m. especiales ídem	126.50
5 novillos flacos Santa Fe	75.—
1 novillo carne gorda Santa Fe	146.—
2 vaquillonas carne gorda ídem	74.—
2 terneros mamones Santa Fe	12.50
15 vaquillonas carne gorda Rivadavia	91.—
14 vaquillonas carne gorda ídem	85.—
1 ternero mamon Matanza	11.—
1 vaca carne gorda Matanza	97.—
2 bueyes m. gordos Matanza	183.—
1 vaquillona carne gorda Monte	73.—
2 vaquillonas carne gorda ídem	75.—
1 vaca flaca Monte	42.50
3 vaquillonas flacas Entre Ríos	55.—
17 terneros regulares Entre Ríos	40.50
10 terneros regulares Entre Ríos	32.50
20 novillos carne gorda ídem	107.—
19 novillos carne gorda ídem	104.—
20 novillos carne gorda ídem	106.—
20 novillos carne gorda ídem	100.50
1 vaquillona m. especial Matanza	122.—
11 vaquillonas buena carne ídem	58.—
12 vaquillonas flacas Matanza	38.—
10 vaquillonas flacas Matanza	30.50
2 novillitos flacos Matanza	30.50
10 vacas carne gorda ídem	102.—
3 novillos carne gorda Monte	121.50
1 toro buena carne Monte	93.—
2 novillitos gordos ídem	106.—
14 novillos carne gorda Entre Ríos	127.—
15 novillos carne gorda ídem	124.—
12 novillitos especiales ídem	115.—
15 novillos carne gorda ídem	116.—
12 novillos carne gorda íddem	103.—
14 terneros buenos Entre Ríos	41.—
14 terneros especiales ídem	82.50
6 vacas carne gorda ídem	83.50
Thompson y Cía., Enrique A.—	
21 vacas flacas, Magdalena	25.—
4 vaquilonas flacas, Magdalena	15.—
Urtasun e hijo, Martín—	
25 vcas especiales, Guaminí	120.—
18 novillos g. y c. gorda, Pellegrini	155.—
Unzué, Alzaga y Cía.—	
120 novillos, Villegas	116.—
Videla Hermanos y Cía.—	
2 novillos b. carne, Santa Fe	85.—
2 vacas c. gorda, Magdalena	90.—
2 vacas b. carne, Magdalena	60.—
10 terneros buenos, Magdalena	55.—

VENTAS DE CERDOS

	$ kilo
Bunge y Born—	
10 lechones buenos, G. Pinto, c|u.	5.—
Bellocq e Hita—	
20 cerdos buenos, Caseros	0.31
Cuculiu, Felipe L.—	
20 cerdos buenos, Luján	0.30
Cascallares, Cendoya y Cía.—	
41 cerdos flacos, Suipacha	0.22
De Lellis y Fages Hermanos—	
20 cerdos especiales, Bolívar	0.22
40 cerdos regulares, Saladillo	0.27
Lalor Juan—	
35 cerdos regulares, Bragado	0.27
50 cerdos flacos, Santa Fe	0.24
50 cerdos flacos, C. Casares	0.24
Lanusse, Pedro y Antonio—	
20 cerdos flacos, E. Ríos	0.25
60 cerdos flacos, Rivadavia	0.15
7 cerdos regulares, Bolívar	0.26
10 cerdos flacos, Bolívar	0.23
20 cerdos regulares, 9 de julio	0.26
Martínez de Hoz Hermanos—	
41 cerdos especiales, 9 de julio	0.32
Palau y Cía., Sebastián—	
64 cerdos regulares, Rivadavia	0.28
20 cerdos regulares, Bragado	0.23
Puccio Evelio—	
20 cerdos flacos, Viamonte	0.25
Schreiber, D'Hers y Cía.—	
41 cerdos flacos, Castelli	0.19
Videla Hermanos y Cía.—	
18 cerdos buenos, Bragado	0.21
Wallace y Cía.—	
46 cerdos buenos, Villegas	0.28 1/2

MERCADO DE LANARES (TABLADA)

Iniciáronse hoy las operaciones en este mercado, con precios más moderados que días pasados.

A pesar de no haberse pagado los precios elevados de la semana anterior, éstos se mantienen dentro de un márgen relativamente bueno, de acuerdo con las entradas que han sido abundantes y a la demanda e interés que persiste en plaza.

La entrada del día fué de 7743 animales, habiéndose vendido durante la mañana 8116 cabezas, repartidas en esta forma:

La Plata Cold Storage 2859, Las Palmas 891, Compañía Sansinena 1413, La Blanca 354, Argentino Central 710, Armour 247, y 1559 para los matarífes locales.

Los precios extremos de la mañana fueron los siguientes:

Capones para frigorífico, desde	$ 12.—	a	19.50
Id. para matadero	" 11.—	a	23.50
Ovejas para matadero	" 10.—	a	20.20
Borregos para matadero	" 7.—	a	9.20
Id. para frigorífico	" 8.60	a	13.70
Corderos para matadero	"	a	5.80

VENTAS DE HOY

Bayona Juan—	
132 borregos Frigorífico Ordóñez	13.70
110 capones Frigorífico Ordóñez	15.90
Lalor Juan—	
61 borregos Frigorífico Trebolares	9.—
142 borregos Matadero Trebolares	7.70
21 corderos Matadero Trebolares	5.80
45 borregos Matadero Hale	5.40
Curutchet Juan—	
130 capones Frigorífico Roberts	17.20
Gibson Hermanos—	
300 capones Frigorífico Santo Domingo	19.80
Urtasun e hijo Martín—	
75 borregos Matadero G. Pico	8.50
57 borregos Frigorífico G. Pico	8.60
10 ovejas Matadero G. Pico	11.—
Patrón Fernando L.—	
34 capones Matadero La Niña	22.50
16 capones Frigorífico La Niña	17.—
Beazley Manuel y Rodolfo—	
540 capones Frigorífico La alle	18.70
Rodger y Cía. Guillermo H.—	
116 capones Frigorífico Volta	17.60
Lanusse Pedro y Antonio—	
477 capones Matadero Guaminí	23.50
100 borregos Frigorífico ídem	10.—
Paz Adolfo F.—	
89 capones Frigorífico N. Rica	17.70
Thompson Enrique A.—	
100 capones Frigorífico Abbott	19.50
De Lellis y Fages Hnos.—	
324 capones Frigorífico Salliqueló	13.—
56 borregos Frigorífico Salliqueló	9.—
Accame y Bellini—	
35 capones Frigorífico Madero	14.80
75 borregos Frigorífico ídem	9.—
29 borregos Matadero Madero	8.—
Devoto y Cía. Tomás—	
357 borregos Frigorífico Hussares	13.20
128 capones Frigorífico Cerrito	17.70
11 ovejas Matadero Cerrito	11.40
Bellocq e Hita—	
91 ovejas Matadero Larramendi	14.90
50 ovejas Matadero Larramendi	17.50
278 capones Frigorífico ídem	15.50
Mantel y Cía.—	
60 capones Matadero Peña	[illegible]
193 capones Frigorífico Peña	16.50
120 borregos Matadero Peña	8.—
116 borregos Matadero ídem	8.—
Sansot Beltrán—	
160 borregos Matadero Thompson	9.—
75 borregos Matadero ídem	7.50
40 borregos Matadero ídem	7.60
10 ovejas Matadero ídem	10.—
Abello y Cía. Sebastián—	
479 capones Matadero Realicó	11.—
420 ovejas Matadero Realicó	11.—
Guillón y Cía. Rodolfo—	
170 capones Frigorífico Juanche	19.50
20 ovejas Matadero ídem	16.20
85 oveajs Matadero 30 de Agosto	18.50
145 ovejas Matadero 30 de Agosto	15.—
19 capones Matadero 30 de Agosto	26.20
36 capones Frigorífico ídem	17.—
35 borregos Frigorífico 30 Agosto	11.—
15 ovejas Matadero ídem	18.50
Frers Julián—	
96 capones Frigorífico Calfururá	16.40
Chapar y Cía. Juan—	
50 ovejas Matadero Corazi	17.50
95 borregos Frigorífico ídem	9.50
228 ovejas Matadero 30 de Agosto	15.—
164 ovejas Matadero ídem	15.50
González y Bascarant—	
190 borregos Frigorífico Freire	10.—
38 borregos Matadero ídem	8.50
Salaberry y Berecetche—	
130 capones Matadero S. Luisa	18.20
147 capones Frigorífico Macedo	13.50
40 capones Frigorífico Olavarría	12.80
48 ovejas Matadero Olavarría	14.—
14 ovejas Matadero ídem	12.90
37 borregos Frigorífico ídem	14.20
160 borregos Frigorífico Timote	11.—
17 borregos Frigorífico Timote	10.50
196 capones Frigorífico Pehuajó	17.70
20 ovejas Matadero Pehuajó	19.50
30 ovejas Matadero Pehuajó	17.—
34 ovejas Matadero Pehuajó	18.50
Estrugamou Fernando—	
150 borregos Matadero Roberts	7.50
Velaz y Cía. Angel—	
387 borregos Frigorífico Trebolares	9.20
13 capones Frigorífico Trebolares	12.—
50 borregos Frigorífico ídem	8.20
29 ovejas Matadero ídem	10.—
201 borregos Matadero ídem	7.—
293 ovejas Matadero ídem	10.50

ASAMBLEAS

Se ha citado a los señores accionistas de las siguientes sociedades:

Vicente Peluffo y Cía., para la general ordinaria que tendrá lugar esta noche a las 9 p. m. en Alsina 623.

La asamblea corresponde al 6.o ejercicio social, y en ella debe tratarse a más del informe del síndico, cuenta de ganancias y pérdidas, memoria y balance, la elección de tres directores que terminan su mandato; además deberá resolver sobre el valor de las propiedades que tiene la sociedad, inversión del fondo de previsión, y utilidades del ejercicio vencido.

"Banco Edificador del Plata" en segunda y última convocatoria, para la que tendrá lugar mañana a las 9 p. m. en su local propio, calle Pichincha 172.

A la consideración d ela asamblea se pondrán los siguientes asuntos:

1.o Lectura de la memoria correspondiente al 5.o ejercicio terminado el 31 de diciembre de 1915, con inclusión del balance general, demostración de la cuenta de Ganancias y Pérdidas e informe del Síndico.

2.o Elección de Directorio y designación de cargos respectivos, con mandato desde 4 de mayo próximo a 3 de Mayo de 1919.

3.o Elección de síndico titular y síndico suplente para el ejercicio de 1916.

"La Financiera", Cía. de Seguros, Construcciones y Ahorros, para la general ordinaria que debe celebrarse mañana a las 2.30 p. m. en Rivadavia 639, a fin de tratar entre otros asuntos la renovación del Directorio y distribución de utilidades.

REMATES DE ESTA NOCHE Y MAÑANA

Banco Hipotecario Nacional

SUCURSAL CORDOBA

Campo en la misma, 114 hectáreas. Hip. Orig. pesos 56.000, Base $ 66.000. Mañana a las 2 p. m.

SUCURSAL PARANA

Casa en Gualeguay. Hip. Orig. $ 8.000. Base pesos 8.000. Mañana a las 4 p. m.

SUCURSAL URUGUAY

Dos fracciones de campo en Villaguay, 3401 hectáreas. Hip. Orig. $ 135.000, Base $ 152.000. Mañana a las 2 p. m.

Haciendas

510 vacunos en Colón. Mañana a las 3 p. m. — "Ganadera del Norte".

—500 vacunos en Pilar. Mañana a la 1.30 p. m. — Pedro Marzano y Cía.

—550 vacunos y 20 potros en General Rodríguez. Mañana a la 1 p. m. — Eduardo Jolly.

Muebles

Comedor, vestíbulo, escritorio, etc. Mañana a las 5.30 p. m. — Stortini y Cía.

Moblaje importado. Hoy a las 9 p. m. — B. F. Mottini.

—Toda clase de muebles. Hoy a las 9 p. m. — Gómez y Cía.

—Piano, alfombras, juegos de mimbre, comedores etc. Hoy a las 8.30 p. m. — Vernengo y Solé.

—Consolas, espejos, vitrinas, arañas eléctricas, etc. Hoy a las 8.30 p. m. — Nicolás Manzo y Cía.

—Escritorios, mesas, camas, etc. Hoy a las 8.30 p. m. — Angel A. Caleagno.

—Moblaje importado. Hoy a las 8.30 p. m. — Cabarrou y Cía.

—Moblaje de ocasión. Hoy a las 8.30 p. m. — L. Vidal y Cía.

—Juegos de sala, comedor etc. Mañana a las 4 p. m. — Juan A. Roa.

—Toda clase de muebles. Mañana a la 1 y 3 p. m. — Naón y Bustillo.

—Juegos de sala, dormitorio, etc. Mañana, a las 2 y 9 p. m. — Agustín P. Taurel y Cía.

—Moblaje importado. Hoy, a las 8.30 p. m. — M. Fernández y Cía.

Artículos generales

115.000 yardas de arpillera. Mañana, a las 3.30 p. m. — Vernengo y Solé.

—Almacén de comestibles y bebidas. Mañana, a la 1 p. m. — Juan Solari.

—Librería, papelería, etc. Mañana, a las 2 p. m. — Cabarrou y Cía.

—Tienda y Mercería. Mañana, a la 1 p. m. — Angel Chiesanova Bianchi.

—Comestibles y bebidas. Mañana, a la 1 p. m. — F. Miguens Rey.

—Artículos de lana para sastres. Mañana, a las 2 p. m. — F. P. Bellini y Cía.

—Existencias de almacén. Mañana, a la 1 p. m. — Vicente Novelli.

—Comestibles y bebidas. Mañana, a la 1 p. m. — Francisco H. Senfet.

—Taller de herrería. Mañana, a la 1 p. m. — Enrique Alegría.

—Librería, juguetería y cigarrería. Mañana, a la 1 p. m. — J. Viera y Cía.

—Comestibles, bebidas y rurales. Mañana, a la 1.30 p. m. — Guillermo Gowland y Cía.

CASA VACCARO

ESTABLECIDA EN EL AÑO 1888

Para el Cambio General de Moneda y la compra y venta de Acciones y Títulos de renta Nacionales, Provinciales y Extranjeros, es la casa más recomendada de la República.

SEVERO VACCARO

AV. DE MAYO 646 - Buenos Aires

CROTTO Hnos.

CONSIGNATARIOS DE FRUTOS DEL PAIS HACIENDA Y CEREALES

708 - BELGRANO - 708

Casilla en Mataderos No. 19

ADUANA

RECAUDACION

La aduana de la capital recaudó desde el 1.o de enero hasta la fecha por derecho de importación, almacenaje, eslingaje, sellos y adicionales, pesos 26.155.244.06 c|l.

Diferencia a favor del corriente año, pesos 4.861.692.99 c|l.

EXPORTACION DE PRODUCTOS DEL PAIS

Se han exportado en el día de ayer por el puerto de la capital los siguientes productos:

Para Barcelona: 115 fardo slana, con 64.141 kilos.

Para San Vicente, a órdenes: 5.513 bolsas trigo con 783.054 kilos; 9.501.911 kilos de trigo a granel.

Para La Coruña: 3.023 bolsas maíz con kilos 201.966.

Para Gibraltar: 1.445 bolsas trigo, con kilos 88.100.

Para Río de Janeiro: 32.378 bolsas de trigo, con 2.202.696 kilos.

Para Montevideo: 15 fardos cueros lanares, con 7.160 kilos; 170 fardos pasto, con 20.039 kilos; 200 bolsas harina, con 17.600 kilos.

MARÍTIMAS

Marea y viento

Desde las 6 hasta las 9 a. m. de hoy, según el semáforo del Riachuelo:

6 a. m., 20 pies 1 pulgadas, viento S. O.
7 a. m., 20 pies; viento S. O.
8 a. m., 20 pies; viento S. O.
9 a. m., 20 pies; viento S. O.
5 pies más en el canal norte.

Vapores esperados

Vapor inglés Highland Rover, de Londres, en la dársena norte, con pasajeros y carga, entró a la 1 p. m.

Id. Francés Samara, de Burdeos, en al dársena norte, con pasajeros y carga, llegará mañana.

Id. nacional Pellegrini, de San Antonio, en la Boca, con pasajeros y carga, entró a las 9 a. m.

Id. norteamericano Newton, de la rada en la dáresna sud, con carbón.

Id. griego Gregorios, de Montevideo, en el dique3, en lastre.

Id. italiano Toscana, de Génova, en el dique 4, con carga general y pasajeros, entró a las 1 p. m.

Vapores a salir

Vapor inglés Highland Scott, de La Plata para Londres, con pasajeros y carga.

Id. español Oquendo, del dique 3 para Burdeos, con carga.

Id. inglés Hermione, de la dársena norte para Liverpool, con carga.

Id. id. Astarloa, del dique 3 para San Vicente, a órdenes, con carga; aslió a las 8 a. m.

Vapores de los ríos

Llegaron: Ciudad de Buenos Aires, de Montevideo.

Golondrina, de Gualeguaychú.

Salen: Ciudad de Buenos Aires, a las 10 p. m., para Montevideo.

Humaytá, para Asunción y escalas, salió a las 10 a. m.

Viena, para Salto y escalas, salió a las 3 p. m.

Mañana llegará de Asunción y escalas el vapor Bruselas.

Línea de la costa sud

Roma, de ésta para Comodoro Rivadavia, llegó el 17 a Madryn.

Asturiano, de ésta para Punta Arenas, llegó el 14 a Comodoro Rivadavia.

Presidente Quintana en C. Rivadavia.

Pellegrini, de San Antonio llegará hoy a ésta.

Mascota, en ésta.

Atlántico, de Ushuaia para ésta, llegó el 14 a Punta Arenas.

Quebracho Argentino, salió el 15 de ésta para Patagones.

Camarones, de Río Gallegos para ésta, llegará mañaan temprano a Madryn.

Unión, en Bahía Blanca.

Presidente Mitre, en ésta; saldrá el 22 para Río Gallegos.

Argentino, en ésta; saldrá el 25 para Punta Arenas.

Línea del Brasil

Novillo, en ésta.

Dálmata, en Paranaguá.

Ternero, salió el 15 de Río Janeiro para ésta, en lastre.

Toro, de ésta para Porto Alegre llegó el 15 a Río Grande.

Juanita, salió el 16 de San Francisco para ésta.

Vaquillana, de La Plata, llegó el 15 a Porto Alegre.

Pomona, en ésta; saldrá mañana para Porto Alegre.

AVISOS VARIOS

TALLER DE PINTURAS
DE JUAN J. GUERRA
PRESUPUESTOS GRATIS
CIUDAD O CAMPAÑA
SAN SALVADOR 3869

Para trabajar negocio muy provechoso se desea trabar conocimiento con persona bien relacionada.

Oferta por carta en las oficinas de este diario. — A. N. 300. v-18 ab.

Porvenir, en viaje de Paranaguá para ésta.
Benjamín, en ésta; saldrá hoy para Rosario.
Libertad, salió el 12 de Ibicoy para Río de Janeiro.
Brasil, salió ayer de ésta para Pelotas.
Independencia, salió el 14 de Rosario para Santos.

Posición de los vapores de pasajeros

De la Mala Real Inglesa

Araguaya, de ésta para Liverpool, salió el 28 de marzo de Río de Janeiro.
Amazón, en viaje de Liverpool para ésta.
Demerara, salió el 12 de La Plata para Liverpool.
Desna, en Liverpool.
Darro, en Liverpool desde el 28.
Deseado, en viaje de Liverpool para ésta.
Drina, salió el 10 de La Plata para Liverpool.
Orita, del Pacífico para Liverpool, salió el 15 de Montevideo.
Oronsa, de Liverpool para el Pacífico, salió el 17 de Río de Janeiro.

De Lamport y Holt

Byron, en ésta; saldrá el 27 para Nueva York.
Vasari, salió el 30 de marzo de La Plata para Nueva York.
Vauban, en Nueva York; saldrá el 29 para ésta.
Vestris, de Nueva York para para ésta, salió ayer de Santos.
Verdi, salió el 13 de La Plata para Nueva York.

De la Nelson Line

Highland Piper, salió el 11 de La Plata para Londres.
Highland Rover, procedente de Londres llegará hoy a ésta.
Highland Pride, salió el 30 de marzo de Londres para ésta.
Highland Scott, salió hoy de La Plata para Londres.
Highland Loch, de Londres para ésta salió el 16 de La Coruña.
Highland Laddie, en Londres; saldrá el 20 para ésta.
Highland Glen, en Londres.
Highland Corrie, de La Plata para Londres, salió el 23 de marzo, a las 12 m., de Montevideo.

Del Lloyd Real Holandès

Frisia, de ésta para Amsterda, pasó el 11 por F. Noronha.
Hollandia, en Amsterdam.
Gelria, en Amsterdam.
Zeelandia, en Amsterdam.

De la Sud Atlantique

Sequana, en Burdeos.
Garonna, salió el 5 de Burdeos para ésta.
Samara, de Burdeos llegará mañana
Liger, de ésta para Burdeos, salió el 1.o de Río de Janeiro.
Flandre, en Burdeos.

De los Transportes Marítimos

Pampa, en Marsella desde el 3.

De la Trasatlántica Española

León XIII, salió el 12 de ésta para Bilbao.
P. de Satrústegui, de Bilbao para ésta, saldrá mañana de Cádiz.
Reina Victoria Eugenia, de ésta para Barcelona, salió el 15 de Tenerife.
Infanta Isabel de Borbón, de Barcelona para ésta, pasó el 15 a las 6 a. m. por el Ecuador.

De la linea Pinillos

Valbanera, de ésta para Barcelona, saldrá mañana de Santos.
Catalina, en Barcelona.
Balmes, de Barcelona para ésta, salió el 13 de Cádiz.

Del Lloyd Sabaudo

Tomaso di Savoia, en Génova.
Principe di Udine, salió ayer de ésta para Génova.

De la Ligure Brasiliana

Garibaldi, en ésta; saldrá el 24 para Génova.
Cavour, en Génova.

Del Lloyd Italiano

Indiana, en viaje de Génova para ésta, llegará el 20.
Luisiana, en Génova; saldrá para los primeros días de mayo para ésta.

Entradas y salidas de buques de Ultramar habidas en el puerto de la capital, desde las 8 a. m. de ayer hasta las 8 a. m. de hoy.

Entradas: vapor holandés Gaasterland, id. francés Amiral S. de Lamornaix, id. inglés Camoens, id. nacional Pellegrini.
Salidas: vapor nacional Brasil, id. inglés Highland Scott, id. italiano Principe di Udine, id. holandés Veerhaven, id. noruego Astarloa.

Vapores con correspondencia a salir

Hoy: vapor inglés Highland Scott, llevará correspondencia para Suecia, Noruega, Dinamarca, Rusia y Gran Bretaña, franqueo simple hasta las 8 a. m. y con alcance hasta las 7 p. m.
Mañana: vapor inglés Orousa, llevará correspondencia para Malvinas, Punta Arenas, Chile, Perú, Ecuador y Panamá; franqueo simple hasta las 7 p. m., sin alcance.
Abril 21: vapor italiano Garibaldi, llevará correspondencia para Brasil, Dakar y Europa, franqueo simple hasta las 8 a. m. sin alcance.

Vapores con correspondencia a llegar

Hoy: vapor inglés Highland Rover, distribuirá correspondencia de Europa hasta el 23 de marzo.
Mañana: vapor francés Sanvare, distribuirá correspondencia de Europa, y Brasil hasta el 21 de marzo.
Abril 22: vapor italiano Indiana, distribuirá correspondencia de Europa hasta el 29 de marzo.

Prácticos de turno paar los vapores de salida

Del puetro: 13 Plácido Fiannaca, 14 Alejandro Petrovich, 15 Nicolás B. Dandanich, 16 José Sanday, 17 Tomás Cespi, 18 Pascual Culota, 19 Juan Balestra, 20 Santos Fiannaca, 21 Santiago Giglio.
De los ríos de la Plata, Paraná y Uruguay: 10 Nicolás Loncarizza, 11 Francisco A. Boero, 12 Agustín Granelli, 13 José Morando, 14 José Ramos, 15 Rodrigo Rodríguez.

Manifiestos

El vapor italiano Garibaldi, llegado procedente de Génova, trae la siguiente carga para esta plaza:

70 sacos almendras para N. y Lagorio: 1.297 bultos pneumáticos para Michelin y Cía.: 11 cascos artículos vidrio para J. Manpoy: 10 cajones piolín para R. y Ambrosi: 25 cajones vino para A. Cangiani: 37 cajones cápsulas para botellas para N. Mathey y Cía.: 27 cajones medicamentos para Henry Seboch: 100 cajones higos secos para Gai Secondo: 7 cajones relojes para G. H. Rubinstein: 12 cajones fonógrafos para el mismo: 500 cajones bitter Campari para L. Raggio y Hermanos: 20 barriles ácido cítrico para M. Gasparini: 8 cajones vidrios y mosaicos a la orden: 13 cajones vidrios comunes para E. Frey: 11 cajones productos farmacéuticos para L. y Comin: 49 cajones cabo eléctrico para para Pirelli y Cía.: 1 cajón films cinematográficos para la Sociedad General Cinematográfica: 4 cajones id. para Lepage: 11 cajones tubos para S. Franco Argentina: 97 cajones conservas para A. Cánepa y Cía.: 5 cajones bonetería para G. Hernández y Cía.: 1 cajones confecciones algodón para C. R. Schener: 8 cajones artículos de goma para F. y García: 23 cajones medicamentos para B. y Badin: 28 cajones piolín para Dell Acqua: 28 bultos varios para Seré y Cía.: 15 cajones calzado para Bally Ltda.: 448 sacos arroz y 20 cajones conservas para Risso Hermanos: 25 cajones conservas para M. y Sasso: 20 cajones id. para A. Oneto: 400 cajones vermouth para Ameris Hermanos: 25 damajuanas vino para el mismo: 230 cajones salsa tomate para Bossio y Camuyrano: 15 cajones papel a la orden: 85 cajones comestibles y 20 cajones pescado para Maraviglia y Cía.: 185 sacos castañas secas para A. Mansini y Cía.: 10 cajones bombones a la orden: 643 barricas cemento para Henry Piaggio: 290 bultos mercaderías varias: 296 cajones queso, 1.380 cajones aceite, 1.015 cajones hilo y tejidos lana y algodón, 608 cascos y barriles vino para varios,

ESPECTACULOS

TEATROS

COLON. — PLAZA LIBERTAD. — CONCESIONArios; F. Da Rosa y W. Mocchi. Temporada oficial de 1916. Empresa Da Rosa-Mocchi y Cía. Gran compañía lírica con el concurso de los distinguidos compositores, maestros Camilo Saint Sâens, André Messager, Víctor Charpentier, Enrique Granados, Javier Leroux, Pascual De Rogatis. Director Comm. Gino Marinuzzi. Regiseur, Cav. Vitorio Mingardi. Elenco artístico: Sopranos: Rosina Storchio, Adelina Agostinelli, Mercedes Capsir, Vallin Pardo, Juliette Stora, Rosa Raisa mezzo-sopranos: Jacqueline Royer, Elvira Casazza, Emma Barsanti, Inés Canazzi; tenores: Giovanni Martinelli, Edoardo Di Giovanni, León Laffite, Tito Schipa, Aureliano Pertile; barítonos: Tita Ruffo, Giuseppe Danise, Amedeo Betazoni, Armando Grabbe; bajos, Gaudio Mansueto, Masini Pieralli. J. Jounet; primeras bailarinas: Inés Alba, Elena Battagi. Repertorio: Estrenos: "Goyescas", de Granados; "Beatrice", de Messager; "Prince Igor", de Borodine; "Cadeau de Noel", de Leroux; "La Batalgia de Legnano", de Verdi; "Huemac", de Rogatis; "Sanson y Dalila", de Saint Sâens; "Louise", de Charpentier; "Beatitudes" (oratorio), de Frank; y "Tanhauser", "Ugonotti", "Amleto", "Aida", "Traviata", "Rigoletto", "Ballo in Maschera", "Sonámbula", "Andrea Chenier", "Segreto di Susana", "Manón", "Fausto", "Carmen", "Barbero de Sevilla", "Faltasff", "Maestros Cantores", "Cavallere della Rossa", etc.

Queda abierto el abono a 50 funciones dividido en dos turnos de 25 cada uno y cinco conciertos sinfónicos a los siguientes precios: Palcos bajos y balcón con cuatro entradas 4700 $; palcos altos con 4 entradas, 2925; id. cazuela, 1525; id. galería 630; id. baignoires 1900; tertulia de platea, 440 $; cazuela primera fila, 210; otras filas 165; tertulia alta primera fila, 185 $; otras filas, 135 $; galería númerada, 85 $.

Abono a 12 matinés domingos y festivos: Palcos bajos y balcón, sin entradas 575 $; altos, 340 $; cazuela, 270 $; galería, 100 $; platea, 118 $; cazuela primera y segunda filas, 66 $; tercera fila, 55 $; tertulia alta primera fila, 55 $; otras filas, 47 $; galería numerada, 35 $.

TEATRO DE LA OPERA. — TEMPORADA 1916.— Emp. E. Bonelli. — Gran compañía lírica italiana. Temporada "Pro arte lírico argentino" patrocinada por la biblioteca del Consejo Nacional de Mujeres, con el concurso de los distinguidos maestros argentinos Arturo Berutti, César Stiattesi, Carlos Lopez Buchardo, Constantino Gaito, Felipe Boero, Carlos Pedrell, José André. — Maestros concertadores y directores de orquesta, Guido Farinelli, Franco Paolantonio. Elenco artístico (por orden alfabético). Sopranos: D'Ory Rosario, Melis Carmen, Muzio Claudia, Spani Hina, Conterno Luisa, Cattaneo Celeste. Medio sopranos y contraltos: Bertazzoli Giuseppina, Rubadi Erminia, De Franceschi Nerina. Tenores: Bollo Marín Pietro, Carpi Giuseppe, Corallo Pietro, Palet Giuseppe, Doglio Giuseppe, Santhuy Emanuele. Barítonos: Formichi Cesare, Segura Tallien Giuseppe, Walls Giovanni, De Franceschi Enrico, Terrones Alberto. Bajos: Nicioletti Kormann, Quinzi Tapergui Giuseppe, Arcelli Ernesto, Carrera Carlos A. Maestra de baile, Astigliano Rosina; Primera bailarina, Andree Hardouin (De la Opera Comique); Maestros substitutos: Cogorno Ernesto, Gibellini Vittorio; Maestro de coro, Lietti Aquille; Director de escena, Cecchetti G.; Maestro Director de la Banda: Tito de Benedetti; Apuntador: G. Matteucci; Maquinista: Marco Eliso: Electricista: Tosi Pedro: Peluquero: Marziano Giuseppe; Archivista: Agustín Bontemps. 60 profesores de orquesta, 24 de banda, 60 coristas, 24 bailarinas, 18 niños cantores. Pintores escenógrafos Prof. Cav. Mateo Casella, Prof. Dante Ortolani. Sastrería: Fernando Danyans. Casas editoras: C. Ricordi y Cía. de Milán, Choudens, Costallat de París. Vestuario: Adelchi Zamperoni de Milán. Decorado de Mario Sala, A. Parravicini, Bertini, Pressi y Cía. de Milán, Agente de la empresa: Cav. G. Lusardi y Cav. V. Molco, Milán. Operas argentinas (Dirección artística José André), "Los Heroes" (estreno); ópera lírica en 4 actos y 5 cuadros, libreto de Erminio Campana, música de Arturo Berutti; "Il sogno di alma", fantasía lírica en 3 actos, poema de E. Prins, música de Carlos Lopez Buchardo; "Petronio" (estreno), escenas romanas en 3 actos, libreto de H. Romanelli, música de Constantino Gaito; "Blanca de Beaulieu, drama lírico en 3 actos, sacado de la novela de Alejandro Dumas, libreto de H. Romanelli, música de César Stiattesi; "Tucumán" (estreno), episodio histórico en un acto, poema de Leopoldo Díaz, música de Felipe Boero; "Ardid de amor" (estreno), comedia lírica en un acto, adaptación de E. Montagne, música de Carlos Pedrell. Repertorio: Aida, Loreley, Boheme, Thais, Mefistófeles, Rigoletto, Barbiere di Sivigila, Sonnambula, Lucía, Don Pasquale, Manon (Puccini), Tosca, Iris, Cavallería Rusticana, Pagliacci.

OPERA. — CORRIENTES 860. — TOURNEE TORtola Valencia. — Maestro director y concertador, Aquile Lietti. — Orquesta de 24 profesores. — Hoy función extraordinaria: La comedia en dos actos FANTASMAS y bailes por la genial intérprete de la danza clásica Tórtola Valencia. — Platea, 4 $.

ODEON. — ESMERALDA 367. — TEMPORADA DE 1916 — Compañía dramática de María Guerrero y Fernando Díaz de Mendoza y compañía francesa de Lucien Guitry. — En la fecha queda abierto el abono en la secretaría del teatro en la forma siguiente: Abono a 42 funciones de moda: Palcos bajos y balcón, sin entrada, 2775 $; palcos altos, sin entrada 900 $; tertulia de platea con entrada, 430 $; tertulia alta, primera fila, con entrada, 215 $. Abono a 14 matinés en domingos y días festivos: Palcos bajos y balcón, sin entrada, 340 $; palcos altos, sin entrada, 160 $; tertulia de platea con entrada, 70 $; tertulia alta, primera fila, con entrada, 45 $.

ODEON. — ESMERALDA 367. — COMPAÑIA DE comedia española Amalia de Isaura y compañía de variedades. — Maestro director, Arturo de Isaura. — Hoy a las 5.30 p. m.: EL ULTIMO CAPITULO, Rosarito Vega, Amalia de Isaura y Rafael Arcos. — Platea, 2 $. — A las 9: Rosarito Vega, Manolita Ruiz, UNA HORA FATAL, Amalia de Isaura, Rafael Arcos. — Platea, 3 $.

COLISEO. — CHARCAS 1109. — COMPAÑIA ITAliana de ópera cómica y operetas Caramba-Scognamiglio. — Director artístico y primer actor cómico, Cav. Enrique Valle. — Maestros concertadores y directores de orquesta: Vicente Bellezza y Enrique Giusti. — Primeras tiples: María Ivanisi y Steff Ostlag. — El lunes 24, debuto con la opereta de H. Darclé: AMORE IN MASCHERA.

POLITEAMA ARGENTINO. — CORRIENTES 860.— Compañía lírica italiana. — Maestro concertador y director de orquesta, Cav. Antonio Marranti. — Sábado 22; NORMA.

APOLO. — CORRIENTES 1386. — EMPRESA, S. Giovannetti. — Compañía argentina de comedias bajo la dirección de Joaquín de Vedia. Primera actriz Camila Quiroga. Primer actor cómico Roberto Cacaux. Primer actor Salvador Rosich. Primer actor de carácter Arceno Mary. — Hoy LA ESTRELLA DEL GATO NEGRO. EL SEÑOR JUEZ, números de concierto Aldo Tonini. — Platea, 2 $.

ARGENTINO. — BARTOLOME MITRE 1440. — Empresa: F. Parravicini. — Compañía argentina Pablo Podestá-Florencio Parravicini. — Primera actriz de carácter, Orfilia Rico. — Dirección artística a cargo de Julio Sánchez Gardel. — Hoy: concierto Gianneo, LA MAREA, MAMA CULEPINA. — Platea, 2.50 $.

NACIONAL. — CORRIENTES 960. — PRIMER compañía nacional de zarzuelas, sainetes y revistas Vittone-Pomar. — Director artístico, Ulises Favaro. — Maestro concertador y director, José Carrilero. — Hoy: NAVAJAS Hnos., BUENOS AIRES (Q. E. P. D.), LA RECOVA, EL ULTIMO GAUCHO. — Platea, 1 $ por sección.

AVENIDA. — AVENIDA DE MAYO 1222. — Compañía de operetas vienesas Esperanza Iris. — En la última semana de abril, debuto.

AVENIDA. — AVENIDA DE MAYO 1222. — COMpañía dramática española Andrés Cordero. — Primera actriz, Sra. Soledad Pestalardo. — Hoy: LA PASION Y MUERTE DE JESUS. — Platea, 1.60 $.

VICTORIA. — VICTORIA 1300. — COMPAÑIA DRAmática española, dirigida por el primer actor Juan Domenech. Primera actriz, Carmen Jarque.— Hoy: PASION Y MUERTE DE N. S. J. C. — Platea, 1.20 $.

MAYO. — AVENIDA DE MAYO Y LIMA. — COMpañía de zarzuela española. — Primeros actores y directores: José Palmada y Arsenio Perdiguero. — Maestro director y concertador de orquesta, Rafael Palacios. — Hoy: a las 6 p. m.: LA CORTE DE FARAON y bailes por Crisantema. — A las 8.45: LA VERBENA DE LA PALOMA y bailes por Crisantema, MARINA y bailes por Crisantema. — Platea, 1 $ por sección.

BATTAGLIA. — (ANTES NACIONAL NORTE). — Santa Fe 1870. — Compañía israelita de operetas comedias y dramas: Blum y Gutentag. — Hoy: EL HOMBRE DE HIERRO. — Platea, 1 $.

VARIEDADES Y CIRCOS

CASINO. — MAIPU 336. — COMPAÑIA DE VAriedades y atracciones. — Hoy: Variado programa, tomando parte todos los artistas. Exito del ventrílocuo Felip y la pareja de baile Falco-Morita.— Entrada general, 1 $.

ROYAL THEATRE. — CORRIENTES 839. — COMpañía nacional de revistas y comedias. — Dirección Bayón-Herrera. — Hoy: LAS COSTUMBRES DE NERON, MUNDIAL MAGAZINE, LA GRAN BOTICA. — Platea, 1 $ por sección.

PARQUE JAPONES. — CALLAO Y PASEO DE Julio. — Temporada de Invierno. Abierto los sábados por la noche y domingos y feriados de tarde y noche. Atracciones sensacionales. Ferro Carril escénico, Las Olas, Canal Misterioso, Water Chute, Bobby, Aeroplano y Rueda Gigante. Grandes números de atracción en el Teatro Romano. — Entrada 1 $. con 2 vales gratuitos, uno para el teatro y una atracción. Menores de 10 años, $ 0.30 con teatro gratis.

PABELLON DE NOVEDADES. — CORRIENTES y Bermejo. — Compañía cómica-dramática cantante napolitana La Partenopea. — Dirigida por los artistas: Carlo Nunziata, Achille Rivelli y Alfredo De Cenzo. — Mañana: Estreno del drama sacro LA PASION Y MUERTE DE JESUS. — Platea, 1.50 $.

CIRCO ANSELMI. — CABILDO 2500, ESQUINA Monroe (Belgrano). — Compañía ecuestre, acrobática y de obras nacionales: Anselmi-Erramouspe.— Hoy: Variado programa tomando parte todos los artistas. Estreno de las obras ALMAS GRANDES y PATIZAMBA. — Platea, 1 $.

SKATING RINK L'AIGLON. — FLORIDA 146. — Patinaje sobre ruedas. Tres secciones diarias: mañana, tarde y noche. Gran banda Sesso.

CINEMATOGRAFOS

PALACE THEATRE. — CORRIENTES 757. — HOY función tarde y noche: Variado programa con estrenos.

TEATRO CINE BOLIVAR. — BOLIVAR 1032. — Hoy gran función con estrenos.

SELECT. — SUIPACHA 482. — HOY FUNCION tarde y noche: El marido de Liliane, El rescate de los Campbells.

CINE OPERA. — CORRIENTES 848. — HOY FUNción tarde y noche: Variado programa con estrenos.

SPLENDID THEATRE. — SANTA FE 1848. — HOY función tarde y noche: Las aventuras de Paulina.

LAVALLE. — LAVALLE 921. — HOY FUNCION tarde y noche: Vidas en balde.

ELECTRIC PALACE. — LAVALLE 836. — HOY función tarde y noche: Una historia de desaparecidos.

PETIT PALACE. — LIBERTAD 976. — HOY FUNción con variado programa con notables estrenos.

SMART PALACE. — CORRIENTES 1279-1283. — Hoy función tarde y noche: Tórtola Valencia en Pacto de lágrimas, Los náufragos.

CRYSTAL PALACE. — CORRIENTES 1550. — HOY función tarde y nocheh: Una boda durante la revolución.

GRAN CINE RADIUM N.o 6. — RIVADAVIA 2970. — Hoy: tarde y noche. Variado programa con estrenos.

CINE NUEVO. — CANGALLO Y C. PELLEGRINI.— Hoy: Variado programa con grandes funciones y estrenos.

EDICTOS JUDICIALES

Por disposición del señor júez de paz de este partido, don Antonio Gallo, se cita y emplaza, por el término de treinta días a contar desde la primera publicación del presente, a todos los que como herederos o acreedores, se consideren con derecho a los bienes quedados por fallecimiento de don FERMIN IREREGUI, a fin de que durante dicho término y bajo apercibimiento de lo que hubiere lugar por derecho, comparezcan ante este juzgado a deducir en forma sus acciones; Adolfo Alsina, Marzo 14 de 1916. — Carlos Cané, secretario. 454 v. Abril 19.

Por disposición del señor juez de comercio de la Capital de la República, doctor Félix Martín y Herrera, se hace saber por medio del presente y por el término de ocho días, a, todos los acreedores de SALVADOR ROMEI, que deben comparecer a la audiencia del día 3 de mayo a las 2 p. m. a la Sala de Audiencias del Juzgado, a fin de que tenga lugar la junta de acreedores solicitada por dicho señor.— Buenos Aires, abril 14 de 1916. — Juan J. Britos, hijo, secretario.

El señor juez de 1.a instancia en lo civil de la Capital de la República, doctor don Jerónimo Balarino, ha dispuesto se cite, llame y emplace por el término de treinta días contados desde la primera publicación del presente, a todos los que se consideren con derecho a los bienes dejados por don RICARDO PEYRO, ya sean como herederos o acreedores, para que dentro de dicho término comparezcan a deducir sus acciones en forma por ante su juzgado y secretaría del que suscribe, bajo apercibimiento de lo que hubiere lugar por derecho.

Buenos Aires, marzo 15 de 1916. — Horacio H. Dobranich, secretario. 455 v. Abril 20.

Por disposición del señor juez de comercio de la capital, doctor Alberto Estrada y secretaría del autorizante, se cita, llama y emplaza por el término de quince días a contar de la primera publicación del presente en los diarios "El Boletín Judicial" y LA EPOCA, a don SANTIAGO FONTANILLA, para que dentro de dicho término comparezca por sí o apoderado a tomar la intervención que le corresponde en los autos que por cobro de $ 4.800 le ha iniciado don Marcelo Peacan del Sar, bajo apercibimiento de nombrársele defensor de ausentes en su rebeldía Palacio de Justicia, 5.o piso sobre Tucumán. Secretaría del doctor Aureliano García Calvo.

Buenos Aires, marzo 24 de 1916. — Aureliano Gar.

El señor juez de 1.a instancia en lo civil de la Capital de la República, doctor don Jerónimo Balarino, ha dispuesto se cite, llame y emplace por el término de treinta días contados desde la primera publicación del presente, a todos los que se consideren con derecho a los bienes dejados por doña MARGARITA CAVANAGH DE CUNNINGHAM, ya sean como herederos o acreedores, para que dentro de dicho término comparezcan a deducir sus acciones en forma por ante su juzgado y secretaría del que suscribe, bajo apercibimiento de lo que hubiere lugar por derecho.

Buenos Aires, marzo 13 de 1916. — Horacio H. Dobranich. 461 v. 22 Abril.

El señor juez en lo civil de la Capital de la República doctor don Jerónimo Balarino, ha dispuesto se llame y emplace, por el término de treinta días, contados desde la primera publicación del presente, a todos los que se consideren con derecho a los bienes dejados por don LUIS ANSELMI, ya sean herederos o acreedores, para que dentro de dicho término comparezcan a deducir sus acciones por ante su juzgado y secretaría del que suscribe, bajo apercibimiento de lo que hubiere lugar por derecho.

Buenos Aires, marzo 17 de 1916. — M. C. Pizarro, secretario. 469 v. Abril. 24.

El señor juez de 1.a instancia en lo civil de la Capital de la República, doctor don Jerónimo Balarino, ha dispuesto se cite, llame y emplace por el término de treinta días contados desde la primera publicación del presente, a todos los que se consideren con derecho a los bienes dejados por don EULOGIO LAMBRUSCHINI, ya sean como herederos o acreedores, para que dentro de dicho término comparezcan a deducir sus acciones en forma por ante su juzgado y secretaría del que suscribe, bajo apercibimiento de lo que hubiere lugar por derecho.

Buenos Aires, marzo 15 de 1916. — Osvaldo Rocha. 483 v. 25 Abril.

El señor juez de 1.a instancia en lo civil de la Capital de la República doctor don Jerónimo Balarino ha dispuesto se cite, llame y emplace por el término de treinta días contados desde la primera publicación del presente, a todos los que se consideren con derecho a los bienes dejados por don FRANCISCO BRIANO, ya sean como herederos o acreedores, para que dentro de dicho término comparezcan a deducir sus acciones en forma por ante su juzgado y secretaría del que suscribe, bajo apercibimiento de lo que hubiere lugar por derecho.

Buenos Aires, Febrero 24 de 1916. — Julio E. Padilla. 506 v. Abril 29.

Por disposición del señor juez de 1.a instancia en lo civil de la Capital Federal, doctor don César A. Campos, se cita, llama y emplaza por el término de treinta días a contar desde la primera publicación del presente, a todos los que se consideren con derecho a los bienes dejados por fallecimiento de don JUAN BAUTISTA ITHARTE, ya sean como herederos o acreedores, para que dentro de dicho término, comparezcan por ante su juzgado y secretaría del que suscribe, a deducir sus acciones en forma, bajo apercibimiento de lo que hubiere lugar por derecho.

Buenos Aires, 27 de marzo de 1916. — Gabriel Fernández. 511 v. 1 Mayo.

Por disposición del señor juez de comercio de la Capital Federal, doctor Eduardo M. Naón, se cita, llama y emplaza a don PEDRO ZANOTTI, para que dentro del término de quince días, comparezca ante este Juzgado y Secretaría del autorizante, a reconocer la firma que con su nombre suscribe el pagaré que corre agregado a Fj. I, presentado en juicio por el Banco de Italia y Río de la Plata. Asimismo se le cita a estar a derecho y a tomar la intervención que le corresponde, bajo apercibimiento de darle por reconocida dicha firma y nombrarle el Defensor de Ausentes, para que lo represente en este juicio.

Buenos Aires, abril de 1916. — Ernesto G. Rom, secretario. — Palacio de Justicia. — L. Martín y Herrera. 603 v. Abril 27.

Por disposición del señor juez de comercio de la Capital Federal, doctor Félix Martín y Herrera, se hace saber a los acreedores del señor MANUEL J. ARIAS, el auto de quiebra que copiado dice así:

Buenos Aires, Marzo 28 de 1916. — Autos y Vistos: Por presentado y constituído el domicilio legal indicado. Atento lo solicitado, declárase en estado de quiebra a MANUEL J. ARIAS. Nómbrase contador a don Juan B. Clark, a quien le ha correspondido según el sorteo practicado en este acto ante el actuario. — Fíjase, como fecha provisoria de la cesación de pagos, el día 18 de Marzo de 1916. Líbrese oficio al Sr. Director de Correos y Telégrafos para que retenga y remita, al contador nombrado, la correspondencia epistolar y telegráfica del fallido, que deberá ser abierta en su presencia o, por el juez, en su ausencia, a fin de entregarle la que fuera puramente personal. — Intímese a todos los que tengan bienes y documentos del fallido para que los pongan a disposición del contador, bajo las penas y responsabilidades que correspondan. Se prohibe hacer pagos o entregas de efectos al fallido, so pena a los que lo hicieren de no quedar exonerados, en virtud de dichos pagos y entregas, de las obligaciones que tengan pendientes en favor de la masa. Procédase, por el actuario y el contador nombrado, a la ocupación, bajo inventario, de todos los bienes y pertenencias del fallido. Líbrense los oficios del caso a los señores jueces de comercio y a la Oficina de Embargos e Inhibiciones para que anote la que se decreta contra el fallido y cítese al Sr. Agente Fiscal. — Publíquense edictos, por seis días, en los diarios, "Boletín Judicial" y LA EPOCA, haciendo saber este auto y convocando a los acreedores a junta de verificación de créditos, que tendrá lugar, en la sala de audiencias del juzgado, el día 26 de abril a las 2 p. m.

Se señalan, para notificaciones en secretaría, los días lunes y jueves o el siguiente hábil si alguno de éstos fuera feriado. — Rep. la foja. Nómbrase al escribano Armando Bergalli, para que practique el inventario. — Félix Martín y Herrera. Ante mí: Juan J. Britos (hijo).

Buenos Aires, abril 11 de 1916. — Juan J. Britos (hijo). 612 v. 18 Abril.

Por disposición del señor juez de 1.a instancia en lo civil de la Capital de la República, doctor don Arturo Seeber, se cita y emplaza por el término de treinta días a contar desde la primera publicación del presente a todos los que se consideren con derecho a los bienes dejados por fallecimiento de doña BERNARDA LUZARRETA DE IRULEGUI, ya sean como herederos o acreedores, para que dentro de dicho término, comparezcan por ante su Juzgado y Secretaría del que suscribe, a deducir sus acciones en forma, bajo apercibimiento de lo que hubiere lugar por derecho.

Buenos Aires, abril 10 de 1916. — Rafael Capoto, secretario. 613 v. 16 Mayo.

Por disposición del señor juez de 1.a instancia en lo civil de la capital de la República, doctor don Arturo Seeber, se cita y emplaza por el término de treinta días a contar desde la primera publicación del presente a todos los que se consideren con derecho a los bienes dejados por fallecimiento de don JOSE MARIA SALINAS, ya sean como herederos o acreedores, para que dentro de dicho término, comparezcan por ante su Juzgado y Secretaría del que suscribe, a deducir sus acciones en forma, bajo apercibimiento de lo que hubiere lugar por derecho.

Buenos Aires, abril 12 de 1916. — Rafael Caputo, secretario. 529 v. Mayo 19.

Por disposición del señor juez de comercio doctor Félix Martín y Herrera, a cargo interinamente del juzgado del doctor Tristán M. Avellaneda, se hace saber que el auto de quiebra del concurso FACUNDO TUDA, es del tenor siguiente:

Buenos Aires, Febrero 17 de 1916. — Autos y Vistos: Por presentado y constituído el domicilio indicado. Atento a lo solicitado, declárase en estado de quiebra a don FACUNDO TULA. Nómbrase contador a don Roberto Guillermo Roberts, a quien le ha correspondido según el sorteo practicado en este acto ante el actuario. Fíjase como fecha provisoria de la cesación de pagos el día 7 de Febrero del corriente año; líbrese oficio al Sr. Director de Correos para que retenga y remita al contador nombrado la correspondencia epistolar y telegráfica del fallido, que deberá ser abierta en su presencia o por el juez en su ausencia, a fin de entregarle la que fuere puramente personal; intímese a todos los que tengan bienes y documentos del fallido para que los pongan a disposición del contador, bajo las penas y responsabilidades que correspondan; se prohibe hacer pagos o entregas de efectos al fallido, so pena a los que lo hicieren, de no quedar exonerados en virtud de dichos pagos y entregas, de las obligaciones que tengan pendientes en favor de la masa: procédase por el actuario y el contador nombrado a la ocupación, bajo inventario, de todos los bienes y pertenencias del fallido; líbrense los oficios del caso a los señores jueces de comercio, y a la Oficina de Embargos e Inhibiciones para que anote la que se decreta contra el fallido y cítese al Sr. Agente Fiscal: publíquense edictos por seis días en los diarios "Boletín Judicial" y LA EPOCA, haciendo saber este auto y convocando a los acreedores a junta de verificación de créditos, que tendrá lugar en la sala de audiencias del Juzgado, el día 10 del mes de Marzo próximo a las 3 p. m.

Se señalan para notificaciones en Secretaría los días lunes y jueves o el siguiente hábil, si alguno de estos fuere feriado. — Rep. la foja. F. Martín y Herrera. Ante mí: Arturo Navarro. Buenos Aires Febrero 18 de 1916. Arturo Navarro, secretario. Se hace saber que la junta de verificación de créditos ha sido postergada para el día 29 del corriente mes de abril, a las 3 p. m. Buenos Aires, abril 13 de 1916. — Arturo Navarro. 630 v. 20 abril.

Por disposición del señor juez de comercio de la Capital, doctor don Félix Martín y Herrera, se cita por medio del presente y por el término de tres días a doña MARIA DEL CARMEN CASARES, a fin de que dentro de dicho término comparezca ante el juzgado de S. S. y por intermedio del infrascripto a tomar la intervención que le corresponde en los autos que por cobro de pesos y que contra Vd. sigue El Banco de Londres y Río de la Plata, bajo apercibimiento de nombrársele defensor de ausentes.

Buenos Aires, marzo 28 de 1916. — Alfredo G. Romero, secretario. 647 v. 19 abril.

Por disposición del señor juez de 1.a instancia en lo civil de la Capital de la República, doctor don Arturo Seeber, se cita y emplaza por el término de treinta días a contar desde la primera publicación del presente a todos los que se consideren con derecho a los bienes dejados por fallecimiento de don ALEJANDRO CLERICI, ya sean como herederos o acreedores, para que dentro de dicho término, comparezcan por ante su Juzgado y Secretaría del que suscribe, a deducir sus acciones en forma, bajo apercibimiento de lo que hubiere lugar por derecho.

Buenos Aires, abril 15 de 1916. — Juan M. Cabrera, secretario. 650 v. Mayo 22.

Por disposición del señor juez de 1.a instancia en lo civil de la Capital de la República doctor don Arturo Seeber, se cita y emplaza por el término de treinta días a contar desde la primera publicación del presente a todos los que se consideren con derecho a los bienes dejados por fallecimiento de don ALFREDO KOGAN, ya sean como herederos o acreedores, para que dentro de dicho término, comparezcan por ante su Juzgado y Secretaría del que suscribe, a deducir sus acciones en forma, bajo apercibimiento de lo que hubiere lugar por derecho.

Buenos Aires, abril 12 de 1916. — Francisco Castellanos (hijo), secretario. 661 v. Mayo 23.

Por disposición del señor juez de comercio, doctor Eduardo M. Naón, se hace saber por medio del presente y por el término de tres días a don RICARDO M. ORTEGA, la sentencia dictada en el juicio que por cobro de pesos le sigue don Teófilo Darrigues, cuyo tenor es como sigue:

"Buenos Aires, abril 12 de 1916. — Autos y vistos: No habiéndose opuesto excepciones por el Defensor de Ausentes, representante del ejecutado, sentencio este juicio de trance y remate y mando llevar adelante esta ejecución, hasta hacerse íntegro pago al acreedor, del capital reclamado, intereses, costas y costos. Regúlanse los honorarios del doctor Carlos H. Melo, en la suma de mil pesos moneda legal y los derechos procuratorios del señor Albacetti, en la de trescientos cincuenta pesos de igual moneda. Notifíquese por edictos que se publicarán durante tres días en los diarios "Boletín Judicial" y LA EPOCA." — Rep. la foja. — E. M. Naón. Ante mí: L. Martín y Herrera".

Buenos Aires, abril 14 de 1916. — L. Martín y Herrera. 655 v. 20 abril.

Por disposición del señor juez de la instancia en lo civil de la Capital de la República, doctor don Uladislao F. Padilla, se cita y emplaza por el término de treinta días, a contar desde la primera publicación del presente, a todos los que se consideren con derecho a los bienes dejados por fallecimiento di don CARLOS LUDOVICO PELLIZA y doña CECILIA TORTI DE PELLIZA ya sean como herederos o acreedores, para que dentro de dicho término, comparezcan por su juzgado y secretaría del que suscribe a deducir sus acciones en forma, bajo apercibimiento de lo que hubiere lugar por derecho. — Buenos Aires, febrero 9 de 1916. 946 9-5-916.

R

Por disposición del señor juez de comercio de la capital, doctor Juan B. Estrada, se cita, llama y emplaza a DON A. CIARLOTTE, para que dentro del término de quince días comparezca a estar a derecho en este juicio que por cobro de pesos le ha iniciado el Banco Español del Río de la Plata, bajo el apercibimiento de nombrarle al señor defensor de ausentes para que lo represente.

Buenos Airs, abril 3 de 1916. — Santo S. Faré. — Firmado. 961-v. 21

R

Por disposición del señor juez de primera instancia en lo civil de esta capital, doctor Roberto Bunge, secretaría del infrascripto, se hace saber por término de quince días contados desde la primera publicación del presente, a los acreedores del concurso civil de DON FERNANDO FALLACE que el señor síndico, doctor Hugo Novaro ha presentado el estado de graduación de créditos, el que queda en la oficina actuaria por igual término a disposición de los interesados.

Buenos Aires, abril 4 de 1916. — M. Echegaray. 960-v. 21

R

PROFESIONALES

MEDICOS

ANALISIS
LABORATORIOS Y FARMACIA
Abierto Día y Noche
SUIPACHA 477
U. T. 818, Libertad DOCTORES NELSON

Dr. A. F. CELESIA
Cirugía y enfermedades de señoras. De 2 a 4 p. m. — Bartolomé Mitre 1791.

DOCTOR PICCININI
Especialista en enfermedades secretas; gastro intestinales y piel. — Consultas de 11 a 12 a. m. y de 2 a 5 p. m. Consultas 5 pesos, aplicaciones del 914 20 $. — Corrientes 1211. 196 v Abril 18.

DOCTOR W. E. ESCUDERO
Señoras, niños y partos. Lunes y viernes de 4 a 6 p. m. — Arenales 1592. — U. Telef. 238, Juncal.

DOCTOR A. C. REBUFFO
Enfermos de los ojos
Consultas de 10 a 11 y 2 a 4 p. m.
Bmé. MITRE 1038

Dr. MAMERTO ACUÑA
Profesor de la Facultad de Medicina. Jefe del Servicio de Niños del Hospital Fernández. Médico de Hospital de Niños. — De 2 a 4 p. m., Maipú 817. 208 v. Julio 22.

DOCTOR ELIZALDE
Especialista en vías urinarias, Jefe de clínica del servicio de las enfermedades del riñón, próstata, vejiga, etc., en el hospital San Roque. Consultas de 2 a 6. MAIPU 813. 209 v. 22 Abril.

DOCTOR A. NOCETI
Enfermedades de los ojos y prescripción de anteojos. De 1 a 6 p. m.
MAIPU 535.

DOCTOR MARTIN M. TORINO
Médico cirujano. Enfermedades crónicas e internas. Ha trasladado su consultorio a ARENALES 1640. Consultas de 1 a 3. 212 v. Julio 24.

DOCTOR E. G. FIGUEROA
Afecciones intestinales, estómago y abdominales tratamiento especial de las hemorroides. — Santa Fe 1273. De 4 a 6 de la tarde.

Doctor CASTAÑEDA
Garganta, nariz y oído. Jefe de clínica de la especialidad en el Hospital Durand. — Esmeralda 821.— Consultas de 4 a 6. 336 v. 31 Mayo.

Dr. GENARO SISTO
Profesor Sup. de Clínica Infantil de la Facultad de Medicina. — Jefe del servicio de niños del Hospital Alvear. Ex jefe del servicio de niños del Hospital Italiano. — Horas de consultas: de 2 a 4 p. m. U. T. 329 (Juncal). — Calle Talcahuano 1042. 452 v. 15 Junio

Dr. CARLOS DOMINGUEZ
Médico del Hospital Rivadavia. Enfermedades Internas. Esmeralda 1060. Consultas de 2 a 4. 2028 Juncal. 454 v. Abril 20.

ABOGADOS

Dr. FRANCISCO BEIRO
TALCAHUANO 287 U. T. 796. Libertad

DOCTOR VICENTE C. GALLO
Estudio: Avenida de Mayo 1411.
U. T. 665 (Libertad)

DOCTOR FERNANDO SAGUIER
Estudio: Florida 440.
U. T. 6087 (Avenida)

DOCTOR TOMAS DE VEYGA
Estudio: Sarmiento 643, U. T. 6060 (Aven.)
La Plata, calle 7 N.o 791. U. T. 377, La Plata

DOCTOR LEOPOLDO MELO
Estudio: Bmé. Mitre 311
U. T. 1913 (Avenida) y 1866 (Juncal)

Dr. TOMAS A. LE BRETON
Estudio: Bmé. Mitre 343

Dr. ERNESTO CORVALAN
Estudio: Avenida de Mayo 981
U. T. 3900 (Libertad)

DOCTOR JULIO A. ROJAS
Estudio: Uruguay 546, Dpto. 2.
U. T. 1955, (Libertad)

Estudio de los Dres.
CELESIA Y SILVA
Tucumán 900, U. T. 1465 (Libertad)

DOCTOR LUIS J. ROCCA
Anchorena 626.—U. T. 841 (Mitre)

Doctor Leonardo Pereyra Iraola
Estudio: Florida 880, U. T. (Av.)
Esmeralda 1212, U. T. 1521 (Juncal)

DOCTOR VICTOR M. MOLINA
Estudio: Avenida de Mayo 605
U. T. 4954 (Avenida)

Dr. DOMINGO E. SALABERRY
Defensa 188

Doctor Andrés Ferreyra
Estudio: Lavalle 1378
Unión Telefónica 4240 (Libertad)

DOCTOR RAUL MANRIQUE
Estudio: Sarmiento 2229
U. T. 6197 (Avenida) y 357 (Mitre)

DOCTOR JOSE M. GIUFFRA
Estudio: Talcahuano 446

DOCTOR PEDRO A. FOX
Estudio: B. Mitre 754

DOCTOR CARLOS F. MELO
Atiende personalmente su estudio de abogado
URUGUAY 546 U. T. 3784 (Lib.)

DOCTOR M. ALVAREZ COMAS
Abogado
U. T. 3554, Avenida Sarmiento 411

DOCTOR HIPOLITO LEYS
Estudio: Lavalle 930, U. T. 3608 (Lib.)

Dr. MANUEL AVILA
Estudio Av. de Mayo 605
U. T. 922 (Avenida)

INGENIEROS

GUILLERMO BUX
Ingeniero de Minas. — Especialidad en trabajos de minas, perforaciones, análisis de minerales y toda clase de estudios geológicos e hidrotécnicos. Estudio: Calle 24 de Septiembre N.o 784, Córdoba.

DENTISTAS

CLINICA DENTAL NOCTURNA Y DIURNA DEL
Dr. NATHAN BLITZ
Cirujano Dentista
Recibido en Europa y Buenos Aires Facultad de Ciencias Médicas. Consultas: de 8 a 12 a. m. y de 1 a 6 p. m. Nocturna de 7 p. m. a 12 p. m. — Av. de Mayo 975, primer piso. — U. T. 1672, Libertad. —Buenos Aires.

REMATES

ADOLFO BULLRICH & CIA.

Sucursales y remates-ferias de haciendas periódicos en Bahía Blanca, Azul, Chacosmús, 30 de Agosto, Necochea, Coronel Suárez, Utracán, Quequén y De Bary.

3500 VACUNOS DURHAM EN DE BARY

Haciendas de buena clase y estado, incluso novillos, vacas y vaquillonas en nuestro 4.o remate-feria de haciendas generales en De Bary, F. C. Oeste.

El **miércoles 26 de abril**, a las 12 m., con las haciendas en lotes apropiados y a la vista, en las instalaciones existentes sobre la estación.

Pedidos de local y otros informes en nuestra casa, Florida 269 y 273, Buenos Aires, o al señor Guillermo Guntche, en De Bary.

Comisión, 2 o|o al vendedor y 2 o|o al comprador en haciendas generales, y 3 o|o de cada parte en reproductores y yeguarizos. — Adolfo Bullrich y Cía.

633 v. ab. 25

BRAVO BARROS & Cía.

EN EL CABALLITO. — JUDICIAL. — CALLE Rojas 689 a 691, entre Méndez de Andés y Canalejas. Casa de negocio y para habitar. A cuatro cuadras al Norte de la Avenida Gaona (con tranvías 86, 89, 95 y 99), a dos de la Avenida Neuquen (líneas 85 y 85) y a seis al Sur de Rivadavia y del subterráneo. Juez doctor Jerónimo Balarino, secretario doctor Osvaldo Rocha. Juicio Lucila Rodríguez Mouján de Benitez con Ottorino Benedetti. Base, $ 12.000.

El **domingo 30 de abril**, a las 2 p. m., en la misma propiedad. Mide 10 varas por 33v49 en un costado y 33v10 en el otro; contrafrente, 10v10. Salón, tres piezas, dos más chicas, cocina y patio de mosaico. 8 o|o a cuenta de precio y 2 o|o de comisión. Informes, 361 San Martín 361.—Bravo Barros y Cía.

600 v. 29 ab.

Peralta Martínez y Serna

JUDICIAL EN SAN MARTIN. — DOS CAsas en un lote. — Están situadas en el paraje conocido por Villa Giorello, a 3 cuadras, más o menos, de la estación Santos Lugares. Comprenden un extenso terreno con frente a las calles González Cazón Nos. 1255 y 1291, San Martín, antes San Miguel, y Medina. Juez Dr. Bunge, secretaría del Dr. Alsina. Juicio sociedad "La Constructora Americana" con Matilde Bustos de Villafañe. Base $ 11.785.97.

El sábado 29 de abril a las 3, en nuestra casa, 320 San Martín 326.

Terreno: Mide 86 m. 60 de frente al S. O sobre la calle González Cazón, por 43 m. 30 de fondo y frente al S. E, sobre Medina; en el costado N. O., con frente a la calle San Martín a los 34 m. 64 desde la línea de González Cazón, tiene un martillo en contra de 8 m. 66 de frente a San Martín por 34 m. 64 de fondo.

Edificios: El principal, que lleva el N.o 1291, tiene revoque de piedra artificial y consta de 6 habitaciones, baño, cocina, galería, etc. La otra casa N.o 1255, tiene 4 habitaciones, baño, cocina, vestíbulo, molino a viento, etc. Hay una buena cantidad de árboles. 8 o|o como seña y a cuenta de precio y 2 o|o de comisión.—**Peralta Martínez y Serna.**

Nota: — Por cuenta de la sociedad ejecutante, ofrecemos en hipoteca sobre la misma propiedad, hasta la suma de $ 8.000, en las condiciones que establece dicha sociedad para sus préstamos y el interesado deberá gestionar en el local de la sociedad. Maipú 17.

607 v. ab. 28

José M. Grau

En 25 DE MAYO F. C. S.

EL DOMINGO 30 DE ABRIL

A las 10 de la mañana

LA FABRICA DE HIELO "EL COMERCIO"

Calle 9 esquina 33

Con la base ínfima de pesos 20.050.09 m|n.

EL DIA Y HORA INDICADOS, EN EL MISmo lugar donde se halla establecida la fábrica de hielo, venderé por orden del Síndico Liquidador del concurso de la Sociedad Cooperativa Frigorífica "El Comercio", la espléndida propiedad edificada en un terreno compuesto de 43 mts. 30 cts. de frente por 43 mts. 30 cts. de fondo, con todas las maquinarias, útiles, etc., de la fábrica y cremería (en construcción), todo en perfecto estado, construcción de primer orden. Las maquinarias tienen un año de uso y, dadas las excelentes condiciones en que se encuentran, pueden funcionar en seguida.

Estos bienes reconocen una hipoteca a favor de don Jesús Rodríguez por la suma que sirve de base para la venta.

Venta al contado, comisión 2 o|o a cargo del comprador. Los títulos son perfectos y se encuentran agregados al expediente de convocatoria que tramita en los tribunales de Mercedes, juzgado del doctor Diez Gómez, secretaría Fernández Palma.

Por más datos, a mi escritorio en 25 de Mayo.—J. M. Grau.

613-v ab 29

F. P. BOLLINI y Cía.

JUDICIAL — UN AUTOMOVIL "CHARRON", landoulet 15-20 H. P., en perfecto estado, perteneciente al juicio J. Monti contra R. Laje, que tramita por el juzgado del doctor Naón, secretaría del doctor González Gowland, se rematará el **miércoles 19 de abril**, a las 2 p. m., en el garage Santa Fe 4997. Comisión al comprador, 10 o|o.—F. P. Bollini y Cía.

641-v-ab 18

WARLEY Y PIÑEYRO

JUDICIAL. ALMACEN DE COMESTIBLES y bebidas, calle Cochabamba 3210, registradora nacional, licores, vinos, conservas surtidas, aceites, dulces, ferretería: loza, etc. etc., armazones, heladera y otros artículos que estarán a la vista.

El lunes 24 y martes 25 de abril, a las 2 p. m., por disposición del señor juez de comercio, doctor Eduardo M. Naón, en la quiebra de Carlos Cautiri, que tramita por la secretaría del doctor Aguilar.

Seña a satisfacción, comisión 10 o|o. Más datos, en nuestros escritorios: Talcahuano 481. — Buenos Aires, abril 14|916. — J. Arturo Aguilar.

PEDRO Y ANTONIO LANUSSE

En Huinca Renancó (F. C. P.)

3300 vacunos

2300 lanares

15 toros y

220 yeguarizos

EL SABADO 22 DE ABRIL

A LA 1 DE LA TARDE, POR LIQUIDA. ción de haciendas del señor Carlos R. Olivier y con el concurso de otros establecimientos de la zona en el campo del señor Olivier que dista 20 cuadras de la estación, con las haciendas a la vista, perfectamente clasificadas en lotes y de acuerdo con el siguiente detalle:

Hacienda vacuna: 460 novillos mestizos Durham, 2 1|2 años, tipo frigorífico; 450 novillos mestizos Durham, 2 años, muy buen estado; 1100 novillos mestizos Durham, 1 1|2 años, muy buen estado; 50 novillos cuarterones 3 y 4 años buen estado; 100 novillos cuarterones 2 y 3 años, buen estado; 350 vacas mestizas Durham, al corte; 65 vacas mestizas Durham, secas para cría o invernada; 150 vaquillonas Durham, 1 1|2 y 2 años, buen estado; 250 vaquillonas Durham, 2 años, 1 marca; 150 novillos y vacas, gordos; 150 terneros especiales, 9 y 10 meses. Hacienda lanar: 1500 ovejas cruza Lincoln; 800 ovejas cruza, para consumo. Reproductores y yeguarizos: 50 potros tiro pesado, 3 y 4 años; 40 yeguas tiro pesado; 100 yeguarizos para trabajo; 30 mulas; 15 toros Durham, en servicio.

Por datos o informes, a nuestro escritorio en Buenos Aires, o a los señores Casenave Hnos., en Huinca Renancó. — Pedro y Antonio Lanusse, Belgrano 836.

REGINALDO F. PORTA

JUDICIAL. — POR ORDEN DEL SEÑOR juez de paz de la sección 6.a Carlos Keen Lamas, en los autos Naris Pedro contra Pedro Arévalo procederá a la venta de una minerva, un burro, 20 cajas, otro ídem, diez y otro ídem, 10 chico y 300 kilos tipo buen uso.

El remate lo efectuaré en el hall de ventas del señor A. V. Trabuco, calle Lavalle 1824, el 22 de abril a las 10 a. m.— Comisión 10 por ciento. Lavalle 1378.

660 v. abril 20

Banco Hipotecario Nacional

25 DE MAYO 245

CAPITAL

POR EJECUCION JUDICIAL. CASA CAlle Agüero 1421, entre las de Santa Fe y Charcas. N.o H.o 28.168. Serie K.

El Banco Hipotecario Nacional rematará en su local el **MIERCOLES 26 DE ABRIL DE 1916, A LAS 2.30 P. M.**, una casa ubicada en la calle Agüero número 1421 (antes número 415), entre las de Santa Fe y Charcas. Edificio consta de vestíbulo, sala, antesala, escritorio, dos habitaciones, despensa, cocina, baño, patio, y en altos una pieza de servicio y baño. Terreno mide 12.50 metros de frente al O., por 12.99 metros de fondo en el costado N., 10.70 metros en el del S., y 15.13 metros en su contrafrente al E., o lo más o menos que resulte.

BASE DE VENTA: $ 13.000

El comprador continuará haciendo el servicio de la hipoteca originaria de $ 11.000, que reconoce la propiedad, reducida hoy a $ 9.682, con 970 milésimos y abonará en dinero el exceso sobre esta suma hasta el precio de compra. Los títulos pueden ser examinados en la oficina del Banco antes del remate. Verificado éste, no habrá lugar a reclamo. Seña 5 o|o, comisión 1 o|o, en dinero efectivo. Este remate se efectúa con sujeción a lo dispuesto en las leyes vigentes números 8172 y 9155. Por informes, ocurrir al Banco Hipotecario Nacional.

Aviso iniciado en LA EPOCA, el 8 de abril de 1916.

591—v. ab. 26.

TERRITORIO NACIONAL
DE LA PAMPA CENTRAL

POR EJECUCION JUDICIAL. CAMPO 4.100 hectáreas en la sección XIX, fracción B. N.° H.° 24108, serie K. El Banco Hipotecario Nacional rematará en su local calle 25 de Mayo 245 (Capital Federal), el **VIERNES 28 DE ABRIL DE 1916, A LAS 2 P. M.** un campo ubicado en el territorio nacional de la Pampa Central, sección XIX, fracción B, parte S., del lote 16 y distante como 25 leguas kilométricas hacia el O., de General Acha, con una superficie de 4100 hectáreas; afecta la forma de un rectángulo cuyos costados N. y S., mide 10.000 metros, y los costados E. y O. que son perpendiculares a las anteriores, tienen cada uno 4100 metros. Linda al N. con más tierras del lote 16, fracción B, sección XIX, por el E., con el lote 20, fracción A, sección XIV, por el S., con el lote 25, fracción B, sección XIX, y por el O., con el lote 17 de la misma fracción y sección.

BASE DE VENTA: $ 11.000

El comprador continuará haciendo el servicio de la hipoteca originaria de $ 10.000 que reconoce la propiedad, reducida hoy a pesos 8.556, con 857 milésimos y abonará en dinero el exceso sobre esta suma hasta el precio de compra. Los títulos pueden ser examinados en la oficina del Banco antes del remate. Verificado éste, no habrá lugar a reclamo. Seña, 5 o|o, comisión 1 o|o, en dinero efectivo. Este remate se efectúa con sujeción a lo dispuesto en las leyes vigentes, números 8172 y 9155. Por informes, ocurrir al Banco Hipotecario Nacional o agencia Santa Rosa de Toay.

Aviso iniciado en LA EPOCA, el 11 de abril de 1916.

608—v. ab. 28.

SUCURSAL ROSARIO

POR EJECUCION JUDICIAL — CAMPO EN el departamento Iriondo, distrito Carrizales de Medina, con superficie de 1.267 hectáreas 83 áreas y 71 centiáreas.

Préstamo No. Ho. 897|30104, serie L de pesos 130.000.

El Banco Hipotecario Nacional rematará en el local de su sucursal en la ciudad de Rosario, establecida en la calle Córdoba número 1648, el día **MARTES VEINTICINCO DE ABRIL** de mil novecientos diez y seis, a las dos de la tarde, un campo situado en el departamento Iriondo, distrito Carrizales de Medina, jurisdicción de la provincia de Santa Fe, compuesto de tres fracciones, a saber: 1.a fracción: compuesta de una superficie de 401 hectáreas 94 áreas y 57 centiáreas; lindando: al N., con Manuel Almagro Paz y Juana Trigo; al S., con herederos de Belagio Almagro; al Oeste, con herederos de Belagio Almagro, colonia Santa Teresa y Juana Trigo, y al Este con herederos de Medina. 2.a fracción: compuesta de 435 hectáreas 94 áreas 57 centiáreas: lindando al Norte, con Nicanor Almagro Paz; al Sur, con la fracción antes descripta; al Oeste, con Salvador Bosque y Juana Trigo y al Este con herederos de Medina. 3.a fracción: compuesta de 429 hectáreas 94 áreas 57 centiáreas; lindando: al Norte, con Pedro J. Almagro; al Sur con Juan Ré, Daniel Porciatti y Domingo Bollati; al Este, con herederos Medina y al Oeste, con Belagio Almagro. Todas las fracciones colindantes y unidas entre él forman una superficie total de 1267 hectáreas 83 áreas y 71 centiáreas.

BASE DE VENTA PESOS 150.000

El comprador continuará haciendo el servicio de la hipoteca originaria de pesos 130.000 que reconoce la propiedad, reducida hoy a pesos 116.898 con 027 milésimos y abonará en dinero el exceso sobre esta suma hasta el precio de compra. Los títulos pueden ser examinados en la oficina del Banco, antes del remate. Verificado éste, no habrá lugar a reclamo. Seña 5 o|o y comisión 1 o|o, que serán exigidas en efectivo en el acto del remate, el que se efectúa con sujeción a lo dispuesto en las leyes vigentes números 8172 y 9155. Por informes ocurrir al Banco Hipotecario Nacional (25 de Mayo 245, capital federal), o a su sucursal en Rosario y Santa Fe.

Aviso iniciado en "El Radical" el 9 de abril de 1916. v-ab. 25.

LICITACIONES

Consejo Nacional de Educación

Llámase a licitación pública para el 24 de abril del corriente año a las 2 p. m. en el local de este Consejo, — Rodríguez Peña 935, — para la reconstrucción del edificio escolar fiscal N.o 16 de Villa Alba (Pampa), de acuerdo con las bases, pliego de condiciones, presupuestos y planos aprobados al efecto que tendrán los interesados a su disposición en la oficina de la Dirección General de Arquitectura de esta repartición. Los interesados deberán hacer sus propuestas en los formularios oficiales impresos con tal objeto, en sobres cerrados, ante la mesa de licitación y en presencia de los interesados que concurran al acto, todo de conformidad a lo dispuesto en las Leyes de Contabilidad y Obras Públicas; no admitiéndose propuestas que no llenen las formalidades indicadas.

NOTA: Se hace saber que en el mismo día y hora antes mencionado, se realizará igual acto en Santa Rosa de Toay, Capital del Territorio.—**El Secretario General.** 570-v-24-ab

Intendencia Municipal de la Capital

Llámase a licitación para la provisión de una chata automóvil con destino a la Dirección de Alumbrado. Tendrá lugar el día 18 del corriente a las 2 p. m. El pliego de condiciones puede consultarse en la Oficina de Licitaciones. Buenos Aires. Abril de 1916.

604 v19 ab.

Intendencia Municipal de la Capital

Llamase a licitación pública para el día 24 del corriente a las 2 y 30 p. m., para la provisión de doscientas cincuenta (250) toneladas métricas de leña dura Campana, de acuerdo con el pliego de condiciones que puede consultarse en la Oficina de Licitaciones, Avenida de Mayo 525, 1.er piso. — Buenos Aires, abril 13 de 1916. — **El secretario.**

624-v-ab. 24

Intendencia Municipal de la Capital

Llámase a licitación pública para la provisión de pescado con destino a los hospitales municipales y demás dependencias de la Asistencia Pública.

La licitación tendrá lugar el día 25 del corriente, a las 2 p. m. El pliego de condiciones puede consultarse en la oficina de licitaciones de la intendencia municipal (Avenida de Mayo esquina Bolívar, primer piso).

Buenos Aires, abril de 1916.

El secretario.

658 v. abril 28

OBRAS SANITARIAS DE LA NACION

Se hace saber a los propietarios de inmuebles ubicados en el perímetro comprendido por las calles Blandengues, Republiquetas, Cabildo, Iberá, Crámer, Republiquetas, Pinto y el límite del municipio, que el directorio de las Obras Sanitarias de la Nación ha resuelto librar al servicio público las obras de provisión de agua en dicho perímetro, y fijado plazo hasta el 30 de junio próximo, para que todos los propietarios instalen sus servicios internos y soliciten las conexiones externas, bajo apercibimiento de aplicarles la multa que establece el reglamento y de proceder a ejecutar los trabajos de oficio y por cuenta del propietario si no cumple. — Buenos Aires, 13 de Abril de 1916. — José I. Goñi, secretario.

637v28Ab.

Ministerio de Instrucción Pública

DIRECCION GENERAL
DE OBRAS HIDRAULICAS

Llámase a licitación pública hasta el día 25 de abril próximo a las 4 p. m. para la provisión de 320 toneladas métricas de cemento portland destinado al Depósito Central.

Las propuestas serán formuladas en un sellado de $ 5 y presentadas bajo sobre cerrado, el día y hora indicados, en la Dirección General de Obras Hidráulicas, Casa de Gobierno (3er. piso).

CUPON

De "La Epoca"

HIPODROMO ARGENTINO

Reunión del domingo 23 de abril de 1916

Primera carrera .. ..

Segunda carrera .. ..

Tercera carrera .. ..

Cuarta carrera .. ..

Quinta carrera .. ..

Sexta carrera .. ..

Séptima carrera .. ..

Octava carrera .. ..

Nombre .. ..

Domicilio .. ..

TODO CUPON DEBE VENIR ACOMPAÑADO DE UN CHEQUE DE LOS CIGARRILLOS INTRANSIGENTES QUE CONTIENE CADA ATADO

Los documentos respectivos se entregarán gratis a quienes los soliciten, en la Inspección General de Máquinas y Materiales. — Buenos Aires, marzo 25 de 1916. v25ab.

R

Hospital de Clínicas

Llámase a licitación hasta el día 28 de abril de 1916 a las 12 m., para la provisión de telas, carnes, leche y derivados, fideos y harinas, gallinas, pollos y huevos, pescado, pan, carbón y leña, algodón, gasa hidrófila, vendas, drogas, alcohol, verduras, artículos de almacén y ferretería, bazar, lavado de ropas, con destino al consumo del establecimiento por el término de seis meses. Los pliegos de condiciones estarán a disposición de los interesados en la dirección del hospital los días hábiles de 2 a 6 p. m. Las propuestas se abrirán ante los licitantes que concurran en el día y hora señalados en el Despacho del director. Buenos Aires, 12 de abril de 1916. — La dirección.

656 v abril28

Automóviles y carruajes para paseo
SERVICIOS FUNEBRES
IRIBARNE & Cía.
Casa central: TACUARI 324
TELÉFONOS: U. Telef. 446 y 1813. Liberdad—Coop. 652, Central
NO CONFUNDIR

AVISOS FUNEBRES

LA FAMILIA DE BARTOLOME MOLINARI.— (q. e. p. d.) — Participa a sus relaciones el fallecimiento, ocurrido el 13 de abril de 1916, en Luján.

MISAS Y FUNERALES

BENITO SANCIBRIAN. — (q. e. p. d.) — Falleció el 19 de abril de 1915. — Su esposa e hijos invitan a sus relaciones a asistir a la misa que en sufragio de su alma se celebrará en la iglesia de San Carlos, mañana 19 a las 9.

JOSEFINA HARDOY DE GALLINO. — (q. e. p. d.) — Falleció el 8 de abril de 1916, confortada con los auxilios de la santa religión y la bendición papal. — Sus hijos, hijos políticos, nietos, bisnietos y demás deudos, invitan a sus relaciones a asistir a las misas gregorianas que en sufragio de su alma se dirán en la iglesia de San Francisco, en el altar del Calvario, hasta el día 15 de mayo de 1916.

CEMENTERIO DEL NORTE

SE AVISA A LAS PERSONAS QUE TENGAN RES. tos depositados en la sepultura primera, segunda y tercera del N.o 54, de la sección 14 del Cementerio del Norte, que en el plazo de 30 días a contar desde la primera publicación de este aviso, deben presentarse y proceder a retirarlos, pues en caso contrario, serán cremados y depositados en el osario general. Se hace constar que entre ellos existen el de Enrique Lagos, Juana Bermúdez, Natividad San Pedro, Josefa R. de Garmendia, Delia Trevino y Carlos Butinelli.

Buenos Aires, abril 3 de 1916. — Los dueños del sepulcro. 554 v. 8 de Mayo.

SAGARDUA
Sidra Champagnisé
Pídase en todos las
Confiterías, Restaurants Bars y Almacenes :: :: ::
IMPORTADORES:
MIGNAQUY & Cía.

BANCOS

BANCO DE LA PROVINCIA DE BUENOS AIres.

Capital autorizado	$	125.000.000
" emitido	" 50.000.000	
" sección hipotecaria	" 25.000.000	75.000.000
Capital realizado	"	62.121.570
Fondo de reserva	"	5.946.852

Casa matriz: La Plata, Casa en Buenos Aires, San Martín números 133|39, y Bartolomé Mitre número 455.

57 sucursales en la provincia de Buenos Aires.

Agencias en la capital federal: Núm. 1, calle Bernardo de Irigoyen 920; núm. 2, calle Santa Fe 1899, esq. Río Bamba; número 3, Cabildo 2091 (Belgrano); número 4, Pueyrredón 181 (Once de Septiembre).

Corresponsales en los demás pueblos de la provincia y en los principales puntos del interior de la República y territorios nacionales, y en las más importantes plazas comerciales del exterior; en Europa, Estados Unidos de América, México, Panamá, Cuba, Costa Rica, Guatemala, San Salvador, Venezuela, Colombia, Perú, Chile, Bolivia, Uruguay y Paraguay.

Tiene corresponsales y gira sobre todos los puntos de ESPAÑA, y los de FRANCIA e ITALIA, que tienen oficina postal.

El Banco se ocupa de toda clase de operaciones bancarias: Descuentos, cauciones; recibe depósitos, abre cuentas corrientes, emite giros y cartas de crédito. Se encarga de cobranzas de documentos, cupones y cuotas de terrenos; de administraciones generales y de propiedades. Hace préstamos con garantía hipotecaria, con amortizaciones, en efectivo.

TASA DE INTERES

Abona: Depósito en c|c. m|l.	1	o|o
Caja de Ahorros hasta 10.000, después de 60 días	4	o|o
Con libretas a 90 días renovables hasta $ 20.000	4	o|o
Depósitos a plazo fijo a 30 días	2	o|o
Depósitos a plazo fijo a 60 días	3	o|o
Depósitos a plazo fijo a 90 días	3 1|2	o|o
Mayor plazo, convencional.		
Cobra: Por adelantos en c|c.	9	o|o

Buenos Aires, junio de 1915. — Virginio Maffei, gerente.

BANCO FRANCES DEL RIO DE LA PLATA. — Reconquista 157, Buenos Aires. — Sucursales: Rosario de Santa Fe y Bahía Blanca. Corresponsal en París: Banque Argentine et Francaise, 85 Boulevard Haussman 55.

Abona por año, oro sellado y curso legal:

Por depósitos en cuenta corriente	1 o|o	1 o|o
Id. id. a plazo fijo de 30 días	1 1|2 "	1 1|2 "
Id. id. a plazo fijo de 60 días	2 1|2 "	2 1|2 "
Id. id. a plazo fijo de 90 días	3 1|2 "	3 1|2 "
Id. id. a mayor plazo	convencional.	
Id. id. en Caja de Ahorros, después de 60 días	4 o|o	4 o|o
Cobra:		
Por adelantos en cuenta corriente	9 "	9 "
Descuento de pagarés y letras	convencional.	

Todas las operaciones bancarias. Emisión de giros y cartas de crédito. Transferencias telegráficas. Títulos, Cobranzas de cupones y valores. Administración de propiedades: Colocaciones hipotecarias por cuenta de terceros. Servicio especial de giros postales franceses y remesas de fondos a los movilizados. — Roberto Dolacre, director general.

CONVOCATORIAS

"CITY BELL" SOCIEDAD ANONIMA. RIVADAVIA 620. — Se convoca a los señores accionistas a la Asamblea General Ordinaria que tendrá lugar el 28 del corriente a las 4 p. m. en el local de la sociedad, calle Rivadavia número 620, para tratar la siguiente orden del día:

1.o Memoria del Directorio, Balance General e Informe del Síndico.

2.o Elección de un Presidente y cinco Directores en reemplazo de los señores José Guerrico, Eduardo J. Bell, Dr. Adolfo Labougle (hijo), Hialmar Aberg Cobo, Dr. José A. Campos que terminan su mandato y Dr. Roberto Solé que renunció.

3.o Elección del Síndico.

4.o Designación de dos accionistas para aprobar y firmar el acta de la asamblea.

Se recuerda a los señores accionistas el art. 23 de los Estatutos que dice:

"Las acciones deberán depositarse hasta tres días antes de la Asamblea en el domicilio social. En lugar de depósito se aceptará un certificado de Banco a satisfacción del Directorio".

Buenos Aires, abril 5 de 1916. — José Guerrico, presidente; Adolfo Labougle (hijo), director.

568 v. 23 Abril.

"BANCO GANADERO ARGENTINO". — SOCIEDAD Anónima Belgrano 847. Se convoca a los señores accionistas de esta sociedad, a las Asambleas Generales Extraordinarias y Ordinaria, que tendrán lugar el día 29 de abril a las 3 p. m. en el local del Banco, para tratar las siguientes órdenes del día:

Asamblea General Extraordinaria.

Reforma de los Estatutos.

Asamblea General Ordinaria.

Primero. Lectura y aprobación de la Memoria y Balance General al 31 de Diciembre de 1915.

Segundo. Lectura y Dictamen del señor Síndico.

Tercero. Elección de tres Directores Titulares y y dos Directores Suplentes por dos años, un Síndico y un Síndico Suplente por un año.

Cuarto. Designación de dos señores Accionistas para aprobar y firmar el acta de la asamblea.

Los señores accionistas que deseen asistir a la asamblea, de acuerdo con el artículo 40 de los Estatutos, deberán depositar en la Dirección del Banco, hasta tres días antes del fijado para ésta, sus Acciones.—Banco Ganadero Argentino.—B. Iparraguirre, Director general. 595 v 29 abril.

BANCO CONSTRUCTOR ARGENTINO. — ASAM. blea General Ordinaria del 28 de Abril de 1916. Segunda Convocatoria. — De conformidad con lo prevenido en el artículo 16 de los Estatutos, convócase a los señores accionistas a la Asamblea General Ordinaria que tendrá lugar el 28 de abril de 1916 a las 4 p. m., en el local social Perú 321, para tratar la siguiente:

ORDEN DEL DIA:

1.o Lectura y consideración de la memoria, balance general, cuenta de ganancias y pérdidas e informe del Síndico, correspondientes al ejercicio terminado el 31 de Diciembre de 1915.

2.o Distribución de utilidades.

3.o Elección de Presidente, Vicepresidente, un Vocal y un Suplente por tres años en reemplazo del vocal señor José Rezzano, que fué electo Presidente y de los señores José Castiglioni y Francisco Fresone, que terminan su mandato; Pro tesorero y un Vocal por dos años en reemplazo de los señores Clemente D. Bordenave y Pablo B. Claverie que renunciaron; Síndico Titular y dos Síndicos Suplentes por un año en reemplazo de los señores Carlos D. Tyler, David Cauneille y Alfonso Bonde.

4.o Designación de dos accionistas para que aprueben y firmen el acta de la Asamblea.

Nota: Los señores accionistas que deseen asistir a la asamblea, de acuerdo con el artículo 27 de los Estatutos, deberán depositar en las oficinas del Banco, hasta dos días antes del señalado para la reunión, las acciones y certificados que posean.

Buenos Aires, abril 12 de 1916. — Firmado: J. Rezzano, presidente; A. Ferrero, secretario. Por el "Banco Constructor Argentino. C. Claverie, gerente

610 v. Abril 26.

EL SEÑOR JUEZ DE COMERCIO DOC. tor Juan B. Estrada ha dispuesto se haga saber que se ha presentado el señor **FRANCISCO PAREJA**, solicitando convocatoria de acreedores y que se ha designado el día 4 de mayo a las tres p. m., para que tenga lugar la junta de verificación de créditos.—Martín J. Castiarena, secretario. Palacio de Justicia, 6.o piso. — Buenos Aires, abril 8 de 1916. núm. 9669, v. 19-916.

R

PALAIS DE GLACE

(SOCIEDAD ANONIMA)

Se convoca a los señores accionistas para la asamblea que tendrá lugar el 4 de mayo próximo, a las 3 p. m., en la calle Bartolomé Mitre 757, para tratar la siguiente orden del día: 1.o Lectura de la Memoria, balance e informe del síndico. 2.o Nombramiento de síndico titular y suplente. 3.o Nombramiento de dos accionistas para firmar el acta de esta asamblea. — Buenos Aires, abril 11 de 1916.— El secretario.

28-4-916.

R

CASA BAJA sin altos, 4 o 5 habitaciones y demás comodidades, en radio de Palermo de Plaza Italia para el centro necesito.—T. B.
ADMINISTRACION DE ESTE DIARIO

INFORMACIONES DE ÚLTIMA HORA

Servicio Telegráfico del Exterior

En los Balcanes

La ofensiva contra Valona

El arreglo germano-rumano

OTRAS NOTICIAS

ROMA, abril 18. — Anuncian de Valona que los austriacos han abandonado sus propósitos de atacar aquella plaza a causa de la actividad desarrollada simultáeamente por los rusos y los italianos en los dos principales frentes de Austria.

Se asegura que parte de las fuerzas austro-húngaras que operaban en Albania ha sido enviada a las líneas del Isonzo.

Ayer llegó a esta capital el general Porro, de regreso de su visita a Valona.

ATENAS, abril 18. — Se anuncia que los serbios han sido invitados a regresar al territorio de su país.

El cultivo de las tierras, en interés de los teutones, se hace actualmente por los prisioneros rusos.

Las granjas y molinos han sido reparados y personas idóneas dirigen los trabajos de las minas.

Idéntica política se observa en el territorio de Montenegro.

Estas dos naciones balcánicas están convertidas en enormes fortificaciones y se han abierto escuelas en las cuales se da instrucción en alemán.

PARIS, abril 18. — Comunican de Roma que, según un despacho de Brindis, el príncipe Alejandro de Serbia, heredero de la corona, se embarcó esta mañana con destino a Corfú, donde se encuentra el cuartel general del ejército serbio.

NUEVA YORK, abril 18. — Telegrafian de Berlín que el arreglo comercial que acaba de estipularse entre Alemania y Rumania, incluye la instalación de una oficina de compras en Berlín y de una de ventas en Bucarest.

Ambas oficinas se cambiarán regularmente las estadísticas de la importación y de la exportación.

Además viajarán entre Alemania y Rumania unos trenes especiales, que se llamarán "Carmen" en honor de la difunta reina Isabel.

LONDRES, abril 18. — Un despacho de Copenhague anuncia que el Parlamento de Rumania autorizó al gobierno para llamar al servicio a los reclutas de 1917.

LA BATALLA DE VERDUN

PARIS, abril 18. — El ministro de guerra anuncia que los alemanes emplearon ayer 100.000 hombres en sus ataques al este del Mosa, al norte de Verdun. Los atacantes sufrieron bajas enormes.

Los franceses reconquistaron anoche parte de la primera línea de trincheras que les quitaron los alemanes en el bosque de Chaufour, al noroeste de Douaumont.

Desacuerdos entre rusos y británicos

ESTOCOLMO, abril 18. — Anúnciase que los gobiernos de Rusia y la Gran Bretaña se hallan actualmente en serio desacuerdo, a causa de que los ingleses desean que los rusos concentren sus esfuerzos en su frente europeo, dejando la campaña contra Bagdad a cargo de los británicos.

Crisis ministerial inglesa

RUMOR DE LA RENUNCIA DE LLOYD GEORGE

LONDRES, abril 18. — Debido al fracaso de la tentativa hecha para arreglar las diferencias surgidas en el gabinete sobre la cuestión del reclutamiento, Mr. Asquith no hará hoy su anunciada declaración.

Circúlan con insistencia rumores de que Mr. Lloyd George presentará su renuncia. Esta dimisión no se considera fatal para el gabinete.

Mr. Lloyd George ha fracasado en sus esfuerzos por conseguir de las fábricas de municiones un máximum de producción.

LA PROVISION DE CARNES PARA EUROPA

CONTRATOS ANUNCIADOS

LONDRES, abril 18. — Se anuncia que el Foreign Office, después de largas gestiones, ha concluído acuerdos con las casas Armour y Cía., Swift y Cía., Morris y Cía., Compañía G. H. Hammond, Compañía Sutzberger e hijos, Compañía de Conservas Cudahy, con el fin de permitir el envío de carnes americanas a los países neutrales europeos.

Los acuerdos prevén que el gobierno británico, mediante un precio convenido pagado a los fabricantes de conservas, tendrá el derecho de reglamentar y vigilar durante la guerra todos los envíos de carnes conservadas americanas a los países neutrales europeos.

El gobierno británico considera de gran importancia esa cláusula.

PARIS, abril 18. — El ministro del interior, M. Malvy, ha ordenado que se inicie desde hoy la tasación de las carnes congeladas en París.

El aviador Almonacid

PARIS, abril 18. — Habiendo sido citado por tercera vez en la orden del día del ejército el teniente aviador señor Almonacid, le fué entregada hoy por orden del ministro de guerra la tercera palma correspondiente a esa distinción.

EL BOMBARDEO AEREO A CONSTANTINOPLA

LONDRES, abril 18. — Se ha recibido un telegrama de Atenas informando que un diario de esa ciudad anuncia que durante el reciente raid aéreo realizado por los ingleses sobre Constantinopla, dos bombas arrojadas por los aviadores británicos cayeron en el ministerio de guerra y otra explotó en un polvorín.

Explosión en una fábrica de torpedos

NUEVA YORK, abril 18. — Anuncian de Copenhague que el Kicler Zeitung publica una información de Wilhelmshaven, dando cuenta de que el día 14 del corriente ocurrió una gran explosión en una nueva fábrica de torpedos, resultando varios muertos y heridos.

ITALIA

LA CATEDRAL DE ANDRIA EN LLAMAS

ROMA, abril 18. — "Il Messaggero" publica un despacho de Bari anunciando que un violento incendio destruyó casi completamente la catedral monumental de Andria.

El fuego se propagó al edificio del obispado y se teme que el voraz elemento alcance edificios vecinos.

Un tren especial salió de Bari con destino a Andria para prestar socorros.

Una numerosa concurrencia presencia el incendio.

PORTUGAL

El Arsenal de Marina en llamas

LISBOA, abril 18. — Un violento incendio estalló en el arsenal de marina.

Los perjuicios materiales son importantes.

ESTADOS UNIDOS

Choque de trenes

NUEVA YORK, abril 18. — Comunican de Bradford Rhode Island que ocurrió una grave colisión de trenes.

A raíz de esta catástrofe resultaron 7 muertos y numerosos heridos.

CHILE

SANTIAGO DE CHILE, abril 18 — En el consejo de gabinete el ministro de hacienda hizo una detallada exposición de lo que se resolvió en el congreso financiero de Buenos Aires y la actuación de la delegación chilena, exponiendo que las ideas del congreso deben llevarse a la práctica.

—En los círculos políticos se dice que el canciller ha obtenido la promesa de los senadores de que no obstruirán los nombramientos diplomáticos que son conocidos.

—Desde temprano se reunen los senadores de la alianza para ocuparse de la cuestión de los mensajes que pasarán hoy al senado; es probable que hoy mismo sean despachados. Hasta hoy se espera que la cámara despache el proyecto de remate de los terrenos de salitrales.

—Los oficiales y suboficiales de la marina ingresan en la escuela de aviación militar a principios de mayo.

—Hoy parte a reasumir su cargo el cónsul en el Uruguay señor Irarrazábal.

—Próximamente se dirigirá a los Estados Unidos el senador señor Ascanio Bascuñan.

—Los delegados norteamericanos se muestran complacidos de los agasajos que les fueron tributados; el ministro de hacienda les ofrecerá un banquete al mediodía, con la asistencia de las demás delegaciones.

A la tarde se despedirán los delegados del presidente señor Sanfuentes; en seguida les será ofrecido un garden party por el canciller.

Entrevistado el señor Encina, elogió a la delegación argentina en el congreso financiero, dejando constancia de que procedió en el más perfecto acuerdo y en la más perfecta armenía al éxito de las aspiraciones de la delegación chilena, quedando resueltos el problema del trasandino y el establecimiento de dos fletes marítimos.

En cuanto a la marina mercante; el señor Mac Adoo, presidente de la delegación norteamericana, trae la fórmula definitiva. El señor Subercaseaux estima que se debe hacer cualquier sacrificio para establecer el tráfico continuo por el trasandino, sancionando tarifas que consulten el desideratum para el desarrollo del comercio entre los dos países.

—Comunican de Lima que llegó el crucero auxiliar inglés "Orbita".

—Se embarcó con destino a Valparaíso el encargado de negocios peruano en el Brasil, señor Alejandro Lafuente.

—Se preparan grandes agasajos a la delegación financiera americana.

—Zarpó el crucero auxiliar inglés "Otranto".

—Los Bancos cerrarán desde el jueves próximo hasta el lunes de la semana próxima.

URUGUAY

MONTEVIDEO, abril 18 — La empresa del ferrocarril panamericano, comunicó al ministerio de obras públicas que encontrándose terminada la extensión de vía desde Durazno a Trinidad, solicita que el gobierno recíbase de ella.

—De inmediato daráse principio al asfaltado de calles hasta completar un millón de metros.

—Los propietarios de panaderías presentáronse a la cámara de representantes, pidiendo que se dicte una ley prohibiendo el trabajo nocturno de los obreros panaderos.

—Se ha colocado una boya luminosa de luz verde a destellos, señalando el casco del pailebot Josefina, naufragado en Pozo de San Juan del Río Uruguay, departamento de la colonia.

—Resolvióse efectuar mejoras y ampliaciones en el faro de la isla de Lobos.

—Nótase absoluta calma en el mercado de cueros salados, tanto de Saladero como de frigorífico.

—Con motivo de las vacaciones de Semana Santa algunos miembros del gobierno han partido a la campaña.

—Sigue en tren de franca mejoría el Dr. Brum, ministro del Interior.

—Produjéronse nuevos casos de carbunclo en Paysandú.

—Declaráronse en huelga los trabajadores del ferrocarril Midland debido a que la administración les rebajó los salarios por la implantación de la jornada de ocho horas.

—Ha aparecido en esta capital la enfermedad "Dengue", con carácter epidémico.

BRASIL

RIO DE JANEIRO, abril 18. — En las últimas horas de anoche, el ministerio de relaciones exteriores, entregó a la prensa una nota relacionada con las gestiones que la cancillería realizó para poder emplear los vapores alemanes refugiados en los puertos brasileños.

La comunicación del Itamaraty dice que el gobierno alemán concedió al Brasil la autorización para poder fletar a tres vapores alemanes de los que se encuentran detenidos en los puertos de nuestro país.

Esos vapores son el "Rauenfels" de 5472 toneladas brutas, el "Steiermark" de 4569 toneladas brutas y el "Santa Lucía" de 4237 toneladas brutas.

Agrega la nota que el gobierno del Brasil se obliga a obtener de los países aliados la garantía necesaria para que los mismos no sean apresados, hasta el final de la guerra.

—Mañana es esperado en esta capital, el ex presidente del estado de Bahía, doctor J. Scabra.

—Se anuncia que el actual presidente de San Pablo y ex presidente de la república, doctor Rodríguez Alvez, una vez que entregue el mando gubernativo al presidente electo doctor Altino Arantes partirá para esta capital, donde residirá.

—Ha sido bien recibida por la prensa local, la noticia de que se ha recibido bien por parte de las autoridades argentinas, los trabajos de los delegados de la división de ganadería de San Pablo, para establecer una exposición permanente de ganados y vinos argentinos en San Pablo y Río de Janeiro.

RIO DE JANEIRO, abril 18. — Comunican de Porto Alegre, capital del estado de Río Grande del Sud, que en la misma ciudad se produjo una explosión en la fábrica de artículos de pirotecnia, de la firma Da Silva.

A raíz de la explosión que destruyó por completo el local, murieron el propietario del establecimiento y uno de los empleados.

—El diario metropolitano "Jornal do Comercio", publica íntegramente el discurso pronunciado por el poeta brasileño Olavo Bilac, en su reciente recepción en la Academia de Ciencias de Lisboa, como miembro correspondiente de la misma institución.

—Hoy parte con destino a Tokio, el primer secretario de la legación del Japón en Río de Janeiro, señor Riojinoda, quien realiza su viaje en goce de licencia.

El mismo diplomático se encontrará de regreso a esta capital, dentro de seis meses.

LA CATEDRAL DE ANDRIA

DESTRUIDA POR UN INCENDIO

El telégrafo nos comunica la noticia de que un violento incendio ha destruido la hermosa catedral de Andria, uno de [illegible] preciosos monumentos, testimonios perennes de la noble y fecunda actividad artística, de que fué en todos los momentos propicio escenario Italia.

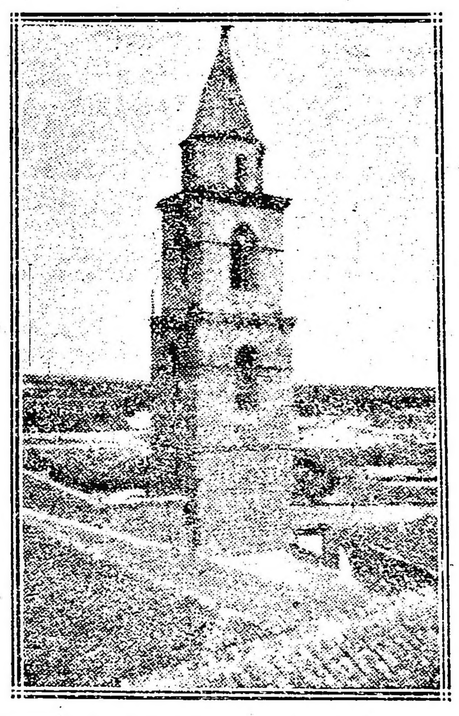

Torre de la vieja catedral de Andria, que acaba de incendiarse

Era la catedral de Andria una hermosa construcción, cuya factura de estilo ojival constituía un hermoso ejemplar, característico de la indecisión arquitectónica, que parece ser la nota dominante en las postrimerías del siglo XII y casi todo el XIII y que fué, puede decirse, precursor de aquel poderoso movimiento artístico que más tarde había de asombrar al mundo creando la escuela arquitectónica, de perfil [illegible] y rotundos.

El despacho telegráfico que nos llega momentos antes de cerrar esta edición no trae mayores detalles del sensible siniestro, pero desde luego este ha revestido desgraciadamente caracteres de suma gravedad.

La pérdida [illegible] a la historia de las Bellas Artes una nueva página de luto y precisamente en momentos en que la locura que parece dominar a Europa entera, tampoco supo respetar las más preciadas joyas del arte, monumentos que hablan a todas las generaciones el noble lenguaje de los recuerdos y que dicen mucho de cómo [illegible] tiempos que supieron legar tan fastuosos recuerdos, como este, que hoy desaparece consumido en las llamas de voraz incendio.

UNIÓN CÍVICA RADICAL

SAN JUAN, abril 18. — La junta electoral proclamó ayer los nombres de los diputados nacionales y electores de presidente y vice, resultando por el partido Radical los señores doctor Gallegos Moyano, Carlos P. Quinteros y José Tacheret. Los señores Ignacio E. Quiroga y Aristóbulo Murua protestaron en nombre de los candidatos radicales doctor Quiroga y Rosa Ponte, respectivamente, de la elección del 2 de abril por intromisión de los poderes públicos provinciales.

La junta electoral por mayoría no aceptó la protesta.

MINISTERIO DEL INTERIOR

TELEGRAMAS DE SAN LUIS

El doctor Ortiz ha recibido un telegrama del gobernador Daract, que dice lo siguiente:

"Tengo el agrado de comunicar a V. E. que he recibido informes de los demás puntos de la provincia donde han tenido lugar las elecciones complementarias y en todos ellos se ha realizado el acto electoral en el más completo orden. — Saludo a usted con mi consideración distinguida".

Por su parte el doctor Pastor envía otro conbsabido en estos términos:

"Desde anoche encuéntrase en ésta el ministro de gobierno, Adolfo Rodríguez Sáa, trabajando personalmente y presionando electores de municipales. Hoy a las diez se presentó ante el elector Rufino Yubero, acompañado del comisario Francisco Basualdo a pedirle el voto para las elecciones de intendente y concejales que tendrán lugar el 30 del corriente mes.

Hasta en ellas quiere el gobierno elector de esta provincia demostrar la falsedad de sus promesas de imparcialidad. Dejo ante V. E. constancia del hecho."

Ministerio de Relaciones Exteriores

A las cuatro de la tarde en el día de hoy recibirá nuestro canciller al nuevo ministro de Nicaragua, Dr. Pedro González, quien presentará sus credenciales.

GUERRA Y MARINA

TRANSPORTE "VICENTE F. LOPEZ"

Este buque de la armada nacional ha salido de Punta Arenas para Puerto Gallegos, en su viaje de recorrido por los puertos patagónicos y canales fueguinos.

GENERAL ALLARIA

El ministro de guerra, en compañía del secretario de la inspección del ejército, coronel Toranzo, se ha ocupado todo el día de preparar los datos de sus departamentos, que serán mencionados en el mensaje presidencial.

Con tal motivo, como esos datos han sido facilitados por las diferentes reparticiones militares, el movimiento administrativo ha sido casi nulo, pues esas dependencias se han dedicado exclusivamente a la recopilación de los datos de referencia.

CONTRAALMIRANTE MONTES

Después de unos días de ausencia, motivada por ligera indisposición, hoy concurrió al ministerio de Marina el contraalmirante Montes, encargado de ese departamento mientras dure la ausencia del titular.

EXPEDICIONARIOS DEL DESIERTO

El presidente de la contaduría general de la Nación, señor Brivio, ha comunicado al ministerio de Guerra que aquella dependencia ha terminado ya la confrontación de las fojas de servicio de los expedicionarios del desierto, con las listas de revistas existentes, tarea realizada a fin de evitar inclusiones que no correspondían.

Añade el señor Brivio que en virtud de esa comprobación, se ha demostrado que muchos de los solicitantes no se encuentran en condiciones de reclamar el sueldo íntegro de su grado, que con arreglo a la ley últimamente sancionada, pertenece a los expedicionarios de referencia.

EN EL 6 DE INFANTERIA

Bendición de la bandera

En el cuartel del regimiento 6 de infantería, acantonado en Mercedes (Buenos Aires), tendrá lugar pasado mañana la ceremonia de la bendición de la bandera de guerra de esa unidad.

Con tal motivo, los jefes de dicho cuerpo han organizado una interesante fiesta a la que han sido invitadas numerosas familias de la localidad.

El comandante de la 2.a región militar, general Arana y su esposa señora Juana Gallino, actuarán de padrinos en el acto que nos ocupa.

PENSIONES MILITARES

Esta tarde a las 6 quedará cerrado el plazo que se acordó para el cobro de los haberes de los pensionistas militares, correspondientes a los meses de diciembre de 1915 y de marzo pasado.

MUNICIPALES

PARALIZACION ADMINISTRATIVA

Con motivo de la ausencia del intendente, el movimiento administrativo de la municipalidad está totalmente paralizado.

EL RECORRIDO DEL TRANVIA 44

La subintendencia de Flores ha pedido a la intendencia que se inicien gestiones ante la empresa del Anglo para que modifique el recorrido de la línea 44, en la parte que se refiere a la salida a la calle Rivadavia, que actualmente lo hace por Hortiguera y Provincias Unidas, que es más angosta y carece de las ochavas reglamentarias en la esquina de la primera de las nombradas.

En tal sentido se propone el establecimiento de una curva en la esquina de Hortiguera y Provincias Unidas, siguiendo por ésta por la vía de la línea 49 hasta Emilio Mitre y por ésta a Rivadavia.

CONSTRUCCION DE PASARELAS

Con el fin de facilitar el tránsito público en breve se construirán pasarelas para peatones [illegible] calles Colpina y Mario y ésta y Lafuente, y se arreglará la existente en San Julián y Boyacá.

LOCALES HABILITADOS

Reuniendo las condiciones requeridas por las ordenanzas vigentes, se ha concedido permiso de habilitación a los siguientes locales: Zarraza 630 y Zuviría 401, talleres de herrería; San Julián 2966 y Bella Vista 733, carbonerías; Fray Cayetano 352 y Rivadavia 6205, talleres de planchado; Bella Vista 1146, depósito de aceite; San Julián 4030, imprenta; Treinta y Tres 1038, depósito de materiales y Formosa 940, caballeriza.

UN FOCO DE INFECCION

Se ha solicitado la clausura del galpón situado en la avenida San Martín 1448, y se ha dirigido una nota a la jefatura de policía a fin de que proceda al desalojo de las personas de mal vivir que se han ubicado en él.

TRABAJOS ADMINISTRATIVOS DE 1915

La intendencia ha encomendado a las diversas reparticiones que preparen la memoria correspondiente del movimiento administrativo durante 1915 para facilitarlas a la presidencia de la república que los incluirá en su mensaje a la apertura de las cámaras.

Elecciones complementarias en Sgo. del Estero

El señor Santiago Corvalán, candidato a diputado nacional, por el partido radical, ha dirigido al ministro del interior un telegrama desmintiendo la queja que recibió el doctor Ortiz sobre obstaculización en la instalación del comicio en Diaspa.

Dice en su telegrama:

A mi regreso de Diaspa donde he presenciado las elecciones complementarias en mi calidad de candidato a diputado nacional por el partido Radical, me enteré que he sido denunciado por el partido Unión Democrática como que obstaculicé la instalación de dicho comicio. Apelo al testimonio del jefe de las fuerzas nacionales destacadas allí y del encargado de correos, conductor de la urna para desempeñar esos cargos. El secuestro de dicho encargado de correos y el resultado de la elección favorable a nuestro partido, probarán con toda evidencia que el partido Radical era el primer interesado en no obstaculizar su instalación.

V. E. sabrá ya seguramente que elementos del partido oficialista realizaron dicho secuestro. Aprovecho esta oportunidad para comunicarle que he solicitado medidas de garantía para la urna de San Vicente, departamento Quebrachos, que no viene custodiada por fuerzas nacionales. Pido a V. E. intervención activa en este sentido por ser esa urna la que decidirá resultado elecciones complementarias.

PALACIO DE JUSTICIA

TURNOS GENERALES

Juzgados de instrucción funcionan los tres primeros días de la presente semana, como asimismo el registro de La Propiedad y el Registro Público de Comercio, este atendido personalmente por su jefe, el doctor E. Orellana.

Para la segunda quincena de este mes tienen a su cargo el turno los siguientes jueces y secretarios del fuero civil: El doctor Fernando Klappenbach con los secretarios doctor Ayarragaray el 24, el doctor Cirio el 25, doctor Espeche el 26, doctor Figueroa Alcorta el 27, doctor Gutiérrez Sáenz Valiente el 28 y el doctor Schatz el 29; funcionará en el cuarto piso, sobre la calle Tucumán.

Agente fiscal: doctor Isaac Arriola.

Defensor de menores, doctor J. A. Castellanos.

La Excma. cámara primera intervendrá en las apelaciones.

Por recusaciones corresponde al juez doctor Roberto Repetto, en el sexto piso sobre Tucumán.

Fuero comercial: A cargo del juez doctor Tristán M. Avellaneda, con los secretarios; doctor García días 24 y 28; doctor Navarro el 25; doctor F. Cermesoni el 26 y doctor Tobal los días 27 y 29; agente fiscal: Dr. I. M. Padilla.

Por recusaciones corresponde intervenir al doctor Naón, quinto piso sobre Lavalle.

Fuero federal: Interviene para civiles y comerciales el doctor Tomás Arias, quien atenderá el despacho con el secretario doctor Luis Gómez Molina.

Para asuntos Banco de la Nación el secretario doctor Carlos Castellanos.

Procurador fiscal: doctor Ricardo S. Person.

El juez doctor Miguel L. Jantus para asuntos criminales y correccionales y para los siguientes, atendidos en la secretaría del Dr. Horacio Fox: Patentes y marcas.

Exhortos e infracciones a la ley de enrolamiento y tasa militar: doctor D. González Cazón.

Aduana: doctor Ismael Pasaldúa.

Sumarios y plenarios: Por turno cada 15 días, los doctores Jorge Jiménez y V. Quesada Pacheco.

Registro cívico: Dr. Astigueta.

NOTAS POLICIALES

DOS ACCIDENTES FATALES

Muerte de un obrero y de un niño

Hoy, a mediodía, en el costado este del dique 1, sección 3.a, el guinchero Juan de la Cruz Sánchez se hallaba sobre el guinche número 5 y al asomarse para tomar unas manzanas que le alcanzaba un compañero de trabajo, perdió el equilibrio y cayó al pavimento desde 6 metros de altura.

Sánchez sufrió la fractura del cráneo y falleció en el acto.

La policía de la sección 22 recogió el cadáver.

—Esta tarde en la calle Las Heras frente al número 2470, en momentos que el niño de 8 años Eduardo Lanosa, cruzaba corriendo la calzada, fué atropellado y derribado por el caballo cadenero de una chata.

El conductor del vehículo hizo lo posible por detener a los animales, pero no logró su objeto y una de las ruedas del carro le pasó a la criatura por encima del cuerpo.

El niño fué recogido sin conocimiento y llevado a una farmacia próxima, donde falleció.

La policía de la sección 17 que intervino ha procedido a la detención del conductor de la chata, el cual ha sido puesto a disposición del juez de instrucción doctor Llavallol.

MUNDO COMERCIAL

MERCADO DE CEREALES A TERMINO DE ROSARIO

Primera Rueda

No se anotó hoy en esta rueda ninguna operación.

Registro de contratos

Trigo tipo número número 2, para mayo, 200 toneladas, a $ 2.08; 200 id. a $ 8.10; para junio, 200 id., a $ 8.21.

Maíz: para mayo, 1.000 toneladas, a $ 4.67; 400 id., a $ 4.70.

Lino: para abril, 200 toneladas, a $ 11.30.

MERCADO CENTRAL DE FRUTOS

Ventas de hoy

Lana cruza gruesa: 300 kilos, Sud, pesos 16.50; 2000 kilos id., $ 10.00; 2000 kilos Oeste, $ 15.50; 4000 kilos i.., $ 14.50; 1500 kilos id., $ 13.50; 1000 kilos, Padros, $ 12.00.

Cruza, mediana: 1000 kilos Sud, pesos 16.00; 1500 kilos id. $ 15.40; 3000 kilos Oeste, $ 14.50; 2000 kilos id., $ 14.00.

Cruza, fina: 1500 kilos Oeste, pesos 15.00; 2000 kilos id., $ 14.00; 1500 kilos id., $ 13.20.

Mestiza, fina: 1500 kilos Oeste, pesos 12.20; 2000 kilos id., $ 11.50; 3000 kilos Oeste, pesos 10.20; 5000 kilos id., $ 10.00; 3000 kilos id., $ 9.50.